本報登記證 內政部警字第三八九號 中宣部中字第二四號
電報掛號 一一二二

南京日報

社址 白下路八三號・電話 二一五八三號
中華郵政掛號特准認為新聞紙類
第三百七十九號
今日二大張售洋二分

今日提要

要聞　汪談日提新要求說不確　憲草修正案昨已審竣
國際　英法義又進行和平談判
社會　國貨宣傳週提燈遊行明日開始登記
教育　京市兒童演說會定念六日在市府決賽

南京市社會局舉辦第二屆新生活集團結婚通告　字第　號

本局舉辦第二屆新生活集團結婚定于九月二十日開始登記十月十日停止登記十一月一日後准公佈十一月二十日舉行婚禮凡本市市民願參加者須於登記期內向本局領取集團結婚辦法及聲請書依式填就由男女結婚人隨帶登記費二十元親來本局登記特此通告

中日經濟提攜無新進展
北方安謠諑無稽
大連會議係傳達日政府意旨
滬日武官會定今明兩日召集
宋哲元發表談話

（本京消息）日來外間對於中日問題、頗多推測之辭、尤以所謂日本對華外交政策、有新決定後、如華北方面之謠傳、及謂日方對我提出數項新要求諸說、據汪院長今晚十時、對記者表示、華北謠傳、及日對我提出新要求、並無其事、至所謂中日經濟提攜談判情形、與報章所載相同云云、

（本京消息）日本政府為傳達對華新政策起見、外務陸軍海軍、分別派員在大連天津上海召集會議、除大連方面、業經完畢外、天津上海、則即將分別開幕、據可靠方面消息、大連會議之結論、頗側重於採取穩重態度、對於躁進之成分、至少予以幾分之減輕、此為東京方面首腦之主張、而貫注於下級幹部者、共實行力之久暫、當然與約束力成一正比例云、（又訊）日本對於經濟提攜、最近將以最大之努力、促其進行、以滿鐵會社為中心、謀緊一步之進境、該會社頃已在天津成立辦事處、規模宏大、其他冀省各出產地區、亦將以滿鐵為後台、而分設名義不同之商業經營機關云、（又訊）日本外務省東亞局課長守島、於昨晨赴鎮江轉往揚州遊覽、今日晚間即可返京、預定不多作停留、即北上赴津、召集青島濟南天津察哈爾各地日領開會、除傳達日本對華新政策外、並聽取報告、然後由津赴平、再由平往瀋陽、轉大連返國復命云、

（上海十九日電）日陸軍省派遣來華之岡村少將、十九日偕日駐京總領須磨、武官雨宮、由京抵滬、旋即接見駐滬武官磯谷、日各地總領會議、十九日午後、舉行武官會議、定二十二十一兩日召集、至日駐華外務陸軍海軍三省高級幹部會議、因海軍省課長本田、尚滯留青島、決展期舉行、岡村俟武官會議完畢、定二十三日偕臼田中佐赴粵、又日大使館參贊岡內、京日總領須磨、定二十四日赴津、出席在該地舉行之武官會議、

（北平十九日電）宋哲元十八日晚、由津來平、十九日下午二時、接見記者、謂多田參加大連會議返津後、余曾晤及、彼表示會議性質、係傳達日政府意旨、對華此並無何項決議、能斌來平、除看看華北近情外、別無任務、何應欽北返問題、六中全會將決定、促其成行、蓋華北亟待何氏早來坐鎮也、近日謠言雖甚、實則一無所有、余在華北任事以來、所有外交上之往來、均係私人酬酢性質、無論文字上、或口頭上、未簽任何條件、自信對得起國家與民族、余向來言行一致、一切謠言、均不足信、希望國人、勿自驚擾、而後始能相安無事、余返平料理部務、赴察期尚未定、

（天津十九日電）日大使館谷參事官、十九日來津、晤多田司令官、有所公幹、定二十日乘機飛晉、二十五日返津、出席駐華日領會議、

亞軍扼守茅薩里山
義機轟炸馬加爾鎮
亞準備猛烈抵抗義攻瑪加爾
大戰將在安巴拉瑪區域發生

（吉布的十八日路透電）義軍一隊、擬在哈華許河設立根據地未果、經渉戰後今日復安然開回以里特里亞、亞軍現扼守高二千呎、控制沃薩平原之茅薩里山、義軍則仍從事築造通至亞京吉布的鐵路之公路、俾運輸炮隊、法飛機現常在邊界天空偵察、蓋防雙方交戰時侵及法境也、

（亞京十八日路透電）據公報宣稱、義機今日轟炸瑪加爾鎮、並以機槍向下掃射、亞兵死傷六十人、同時有義工人數千名、由飛機保護晝夜從事擴張公路與水源、以便進攻瑪加爾、據可靠消息、義軍現沿蘇拉河前進、其前鋒已抵距瑪加爾二十哩之阿達米索附近某地點、未受亞軍抵抗、惟為亞軍狙擊略有死傷、瑪加爾鎮位於山上山坡、乃向北傾、故義軍之奪此、恐不若攻取阿杜亞之易易、義軍如攻下瑪加爾、則修築防禦工作、必需多時、因西南與南面之地勢、皆甚難行軍也、充滿瘴氣之太加齊沙漠、實為向太那湖進行之天然屏障、而瑪加爾南面之高路山嶺綿延、亞軍游擊隊可利用天險、加重創於敵、

（羅馬十八日哈瓦斯電）聞亞軍塞育娌將軍、不久可獲加薩將軍所遣軍隊之應援、準備猛烈抵抗義軍進攻瑪加爾城、雙方大戰、將在安巴拉瑪區域發生、傳聞塞育姆為共部下親義派所脅迫、業已遁走、至義屬索馬利蘭、則因暫時停止軍事行動、

義相長子飛機中彈

（羅馬十九日路透電）今日此間接報、墨索里尼之長子、今日駕機飛於亞軍陣線、其機為彈擊中、險遭不測、但仍安然飛回義軍陣綫、

日視察團離平赴察

（北平十九日電）日經濟視察團三島等一行、在平考察完畢、十九日晨赴張垣、留一日、往大同遊覽雲岡後返京

東海水潮又暴漲
民夫搶險中
沭陽民夫搶築圈堤埂
灌雲鹽河右岸堤竣工
秦電魯速堵口

（徐州十九日電）昨夜東海大潮、暴漲灌河口、臨洪口、及新開兩河口、黃流均被阻折、不得宣洩入海、水勢陡漲、鹽河中正燒香各河堤防、均告危急、堤上守護民夫齊鳴亂鑼、人民夢中驚醒、紛往搶救、幸是夜得未出險、現仍在加厚土工險段栽樁、繫以鐵絲、許縣長親到鹽河梭巡監工、並禁止各河輪舟帆船通行、免撞新堤、又灌縣城西門外、周口鹽河堤防、昨被沖刷潰裂三丈許、經駐堤四百名民夫搶堵完復、未成大災、

（徐州十九日電）沭陽軍屯六塘柴米各河、先後堤潰、決鄧縣長仍在督率民夫搶險、並築圈堤、由城區民夫三萬、名搶築防黃大堤十萬公尺、限一週工竣、

（徐州十九日電）郝國璽專員、昨晨親到陶灣視察、防黃大堤工程、並諭監工人員、將堤加高培厚、又東海灌雲、沭陽、鎮檢各縣救濟分會、均奉省令先後成立、

（清江浦十九日電）灌雲民夫七萬、在鹽河右岸、所築三百里之長堤、已竣工、此堤若不潰決、東灌半壁可保、最近水溜經大伊之西山、西藻雁流循小伊山漫入、以致大伊山以北、板浦以東、先後成災、東灌兩縣、民夫現會集萬集固守六塘南堤、并搶護吁當河西岸、丁溝徒司溝等處險工、以免災區擴大、

（北平十九日電）冀監察使周利生、昨赴津公幹、定廿日沿津浦線南下視察吏治、約兩週後返平、

（濟南十八日電）秦汾電孔祥榕稱、蘇省望堵口最切、盼勿誤凌汛後合龍日期、孔已覆秦稱、魯正積極籌備、倘工事進行順利、凌汛前或可合龍、孔并將秦電轉知堵口會、請迅速籌備堵口詳細預算、

（濟南十九日電）鄄城電孔祥榕請孔先赴京、河水漸落、大溜尚未衝入格堤後方退唸、或可保全、不致影響堵口計劃、孔祥榕電韓復榘、囑嚴守大堤、如小唸不保、大堤危險、

十八日魯省府政會已通過、堵口會派定工程組主任周禮、日內携帶全部計劃、及預算赴京、向經委會請示、張鴻烈十八日再電經委會、以前匯到工款、開支將盡、本月底又標購大宗料物、須款七十五萬四千餘元、款如不濟、料即難敷用、而已開之工、又難中止、請速撥、韓復榘原定二十日赴董莊口門、頃因事暫緩出發、已

日外相廣田於十日午後三時在外相官邸歡迎茶會招待中華民國經濟視察團團長吳鼎昌等諸氏（一）官邸正門前之紀念攝影（國際社）

憲草修正案
傳秉常等審查竣事
附帶法規即將起草

奉令審查憲法草案修正案之立法委員傅秉常、吳經熊、梁寒操、吳尚鷹、林彬、何遂、及內次陶履謙等、昨（十九）日下午三時半、在棉鞋巷、立法院長官邸、繼續開會、傳秉常主席、對前（十八）日已作概括修正之憲法草案條文、再作最後之縝密研究、至四時半散會、聞結果已將全部憲法草案、根據中央所頒五項修正原則、修正竣事、正由立法院外交委員會、秘書鮑德澂、起草修正案、審查報告、呈復孫院長、提交下星期四（二十四）日下午二時之院會審議、至此次修正後之憲法草案內容、較原草案之章數條文、已有刪減、以期貫澈中央決定之憲法條文貴簡單明瞭之精神、（又訊）聞立法院長孫科、以憲法附帶法規、亟待完成、並諭各委員會從速起草云、

津東亞經濟協會
定今日成立

（天津十九日電）津東亞經濟協會、十九日下午開籌備會、商定二十日下午開成立大會之一切手續、及討論程序、據發起人紐傳善談稱、經濟協會成立旨趣、在確定平等互惠原則下、共謀東亞經濟之進展、明日大會除推選理事外、對今後進行具體步驟、即研討確定、以便遵循、至會員人數、現達百餘人、

冀省府遷移說不確

（保定十九日電）日來外間盛傳省府有遷移說、十九日記者特趨叩秘書長劉燈昌、據云、決無此事、商震返保期未定、本人刻奉召赴平報告一切、（北平十九日電）欒檢薊密兩區專署、為增進各縣警察學識、特分期抽調警士八十名、委託北平公安局訓練、定期三月、第二期一批二十名、十九日抵平受訓、

（保定十九日電）李培基、冀編組保甲規程、已咨部備案、定半年完成、第一步工作、分兩期進行、為訓練保甲人才、（一）就候委縣長及公安局長佐治人員、甄選一百六十人、訓練為指導員、（二）定十二月十日開始、訓練聯保主任六百人、定寒假舉辦、

淮北鹽區
財部保護

（徐州十九日電）財政部以海屬黃水吃緊、特撥款三十萬元、保護淮北鹽區、以維國稅、現稽核所及建坨會秉承財部意旨、舉辦修築板浦兩場鹽圍堤等項工程、

孫科抵滬
居正返京

（上海十九日電）孫科、許世英、劉維熾、鄒琳、馬寅初、十九日晨到滬、孫談立法院定下週開會、重行修正憲法草案、然後呈請中央常會通過、再提交六中全會討論云、

（上海十九日電）居正、覃振、十九日夜車返京、

李烈鈞返滬
黃紹雄來京

（上海十九日電）李烈鈞十九日下午二時由蘇返滬、

（上海十九日電）黃紹雄十八日晚由杭抵滬、十九日參觀全運會當晚晉京

冀冷寨一帶
各壩坍陷
需款甚急

（保定十九日電）冷寨一帶潰坍、連日坍陷愈烈、第一二兩壩、各蟄數公尺、經搶護、並在一壩上首趕作磚壩一、柳壩二、始暫穩、又南四段十一鋪間、新修磚壩、十五日大溜頂衝陷極甚、第一二兩壩、亦各陷數丈、劉莊大溜、直衝東壩、第五至八段、均蟄動、因材料均缺、拆辦公處圍牆、及鋪戶大磚地護建廳、十八日趕匯萬元備用、

解決西公旗糾紛
中央已定有辦法
何競武日內即入蒙處理一切
綏蒙邊地稅局問題在調查中
德王抵百靈廟

關於解決內蒙西公旗糾紛事、行政院除選派何競武氏入蒙澈查處理外、並正與各關係機關熟商適當公允辦法、以求早日解決、而息糾紛、茲據蒙藏會息、何競武氏原表示謙辭、嗣經中央挽留後、已允担任、刻下正在籌備中、日內即可前往、各關係機關所商定之辦法、極為公允、務希雙方樂於接收、而不致發生困難、現聞已將此項辦法原則、電何氏知照、以便本照中央決定之辦法、入蒙徵求雙方同意、早日解決、預料此事經何氏前往處理後、即可平息云、

蒙古地方自治政務委員會、前為征收稅款以補助地方自治建設用費、去年會與綏遠省政府洽商、在毗連地帶設局、嗣經洽商結果、綏遠省政府為統一徵收以輕商民負擔起見、仍由綏省經收、將收到之稅款、分撥二成與蒙政會、聞蒙政會以綏省府迄今仍未付款、爰仍將前設之局依舊保留、中央刻正調查真相、予以適當處置、不久即可解決云、

（北平十九日電）包悅卿十九日電平謂、十七日抵百靈廟、德王亦已到廟、主持蒙政會三次大會、俟吳鶴齡等到後、即舉行正式會、

平財印局復工
確期未定

（北平十九日電）平財政部印刷局局部復工辦法、因工人堅決反對、迄未實現、頃據該局傳出消息、工人近經懇切勸導、結果對局方措置、頗多諒解、現正籌備復工、與大業十九日赴津、接洽業務、俟吳返平、即可決定復工日期、

關內外
郵匯不振

郵政總局前派秘書主任余翔麟赴榆視察匯通轉遞局、辦理東北通郵之最近情況、業已返京、據稱關內外人事聯絡極少、及關外幣價低落、致郵通匯業務均極不振、

閩贛路
延巴線
下月通車

（福州十九日電）閩贛路延平經建陽邵武先澤達贛巴川之綫、建立完成、下月一日、實行通車、閩贛交通稱便、

蔣志澄昨午謁汪
報告收回牯嶺英租界經過
鄧文儀由滬來京

牯嶺英租界收回問題、前經贛省府令廬山管理局長蔣志澄、負責向英方交涉、業已簽訂草約、蔣氏特於日前來京、昨日下午晉謁汪院長、報告簽訂草約經過、並定今晨返廬、因日內中英雙方會計師、將審查各項租借有疑問之公物、及土地財產等、蔣氏尚須再與英方代表駐漢英總領默思、一度磋商、始能簽訂正式文契、

我國駐俄大使館武官鄧文儀、因料理私事、請假返國已于日前抵滬、昨晨七時、由滬來京、下榻私宅、下午三時、赴外部訪謁亞洲司長高宗武、因高司長不在部、改于星期一再往會晤、鄧氏在京將有數星期之勾留、然後返任、并聞顏大使將于明春請假返國一行、探視戚友、年內不準備離俄云、

詹森拜會吳鐵城
英使訪徐謨有所商洽
俄使鮑格莫洛夫宴汪

（上海十九日電）美大使詹森十九日晨十一時、訪晤吳市長、作昇格後之首次正式拜會、英駐華大使賈德幹、由平來京後、連日處理大使館公務、今晨偕駐京英總領事碑德本、赴外部晉謁徐次長有所商洽、蘇聯駐華大使鮑格莫洛夫、于今晚八時、在高樓門、該國大使館、設筵歡宴汪兼外長、及外部各司司長、以資聯歡、直至九時許、賓主始盡歡而散、

川匪向青西竄
番騎截擊餓死甚衆
閩南平會匪剿撫兼施可肅清
張學良抵西安

（成都十九日電）行營接劉文輝十二日電、據匪供、匪向青海西竄、因於積雪、又被番騎截擊、餓死千餘、樹皮食盡、且食草根、

（漢口十九日電）張學良前因處理行營結束事宜、由陝返鄂、茲以此間諸事、業經辦竣、而西北剿匪軍事、亟待親自主持、特於十九日上午九時半、自武昌乘波音機飛返西安、錢大鈞等、均赴機場歡送、隨行者、除副官數人外、尚有憲兵第一團團長張鎮云、

（福州十九日電）南平會匪、經四十五師及二區專署會商決剿撫兼施、先派宣傳員多人、赴王台峽陽等處、剴切勸導、會匪覺悟、請求自新者甚多、戴民權、湯蔭棠、已親自分別出發宣撫、

對義制裁辦法
我正詳加研究中
調整會兩建議案全文

國聯對義大利決議實施制裁後、其制裁辦法、均經由國聯秘書長轉達各會員國、我國亦已接得是項通知、惟實行方法與範圍、刻正詳加研究、蓋一方面固須盡會員國義務、他方面亦須顧及本國特殊環境而定也、國際聯盟會、根據盟約第十六條、而設立調整委員會、曾於十六月通過建議兩項、對禁止輸入義大利之軍火與軍器、列舉各項名稱、及宣示會員國、採取必要辦法、使債款貸與等事件、無法實行、此兩項建議、經由國聯秘書長通知會員國各政府、我外交部亦經收到其正式通知、茲將譯呈行政院核示外、茲將其來電漢譯全文探錄如次、

國聯秘書長茲代表根據盟約第十六條、而設立之調整委員會、將十月十六日該委員會會議所通過原案轉達會員國各政府、調整委員會之決議、認為該委員會所已提暨將續提之辦法、須迅速切實施行、實為重要、茲知各該國施行此等辦法、須依照其本國法律、尤須依照其政府履行條約之權力、但事實上所應注意者、國聯會員國對盟約第十六條產生之義務、既必須遵守、自當以必要之速度採需要之步驟、履行其義務、

建議二

茲附列專家小委員會所審訂之修正表以之代替第一建議之附表、其所考慮之物品、係軍火與軍器品

第一類

一、來復槍、及小手銃、與其槍管、二、各種口徑及管度之機關槍、自動來復槍、機關手槍、三、各種口徑之槍、短砲、舊炮、及其配管與旋轉機件、四、上述一、及二項所列軍器應用之軍火、三、項所列軍器應用之空實殼碼暨此等軍器之備射充氣、五、空實之溜彈、彈魚雷、水雷、及其發射之用械、六、唐克車裝甲運器鐵甲火車及一切裝甲品、

—未完—

國民政府命令

十月十九日

國民政府昨（十九）日命令

㈠茲修正簡易人壽保險法第十六條及第二十二條條文、公布之、此令、㈡派陸軍中將萬耀煌、爲陸軍第二十五軍軍長、此令、㈢黃河水利委員會委員長李儀祉、呈請辭職、李儀祉准免本職、此令、㈣試署實業部中央工廠檢查處處長韓鈞衡、呈請辭職、韓鈞衡准免本職、此令、㈤行政院院長汪兆銘呈、據鐵道部部長顧孟餘呈、爲鐵道部科長丁洪、另有任用、請免本職、應照准、此令、㈥司法院院長居正呈、據司法行政部部長王用賓呈、請任命龔錫賢試署山西高等法院檢察官、應照准、此令、㈦行政院院長汪兆銘呈、據外交部呈、爲駐和蘭公使館二等秘書王一之、試署駐巨港領事館副領事、梁紹文、另有任用、駐馬尼剌總領事館領事許瑞蓥、駐棉蘭領事事中作霖、駐西雅圖領事館副領事葉德明、駐巨港領事館隨習領事沈祖徵、令調回部、均請免本職、應照准、此令、㈧行政院院長汪兆銘呈、請任命陸軍工兵少校唐治能、爲陸軍交通兵第二團鐵道幹部教練隊隊附、陸軍輜重兵少校陳紹芝、爲陸軍交通兵第二團汽車第一大隊修理所主任、應照准、此令、

萬國儲蓄會結束事
信託局未允接收
該會吸收儲款全用作投機
損失達數千萬

萬國儲蓄會自七月一日起、因我國新刑法實行、乃將全國各埠華人經理之分會、一律撤銷、概由上海總會辦理、各地儲戶、以郵匯儲款既不經濟、且手續麻煩、以是紛紛退會、該會因受此打擊、營業一蹶不振、難於維持、爰自是月起、與我國商洽、讓由中央銀行接辦、乃正式洽商以來、已近三月、迄無具體之決定、前傳有十月一日、接收之說、而迄今并未實現、茲據關係方面消息、聞該會會經所收之儲款、大部均投資於上海房產及地皮中、年來因受世界經濟不景氣之影響、物價跌落、以致該會之損失、聞達有二千萬元左右、現該會要求、由接辦方面、負此損失、聞我方以此不應當之担負、礙難接受、仍在從長研究中、接收之說、暫時尚難實現、又全國各埠儲戶、近日紛呈財政部、請代與該會交涉、發還儲款、以免人民受重大之損失云、

今年海軍會議
可望舉行

（倫敦十九日路透電）海軍會議將於今年在倫敦舉行之希望、現頗良好、日本今日照會英外部聲明、日本一方面仍堅持其關于海軍限制之意見、一方面準備加入會議、其他簽字於倫敦與華盛頓公約之海軍國、現皆已表示參加會議之願意、

九月份
印花稅收
各省均有增加

財部息、自新印花稅法施行、并由部派委員分赴各省市、認眞督查後、九月份各省市郵局、代售印花之成績、非常美滿、剗下各省九月份售出印花報告、除較遠之粵、桂、滇、黔、湘、川、新、甯八省、尙未收到外、其餘均已陸續到部、其增加之數、比較八月份售出數目、多至兩成、至一倍以上不等、最多者、如上海租界、八月份計售出五三、四七二元、而九月份竟售一一八、五五四元、計增加六五、〇八二元、天津特市、八月份計售出二九、五一七元五角、而九月份售出六〇、一五八元五角、計增加三〇、六四一元、其餘如上海特市、及冀浙察晉陝綏諸省、增加之數、亦在七成以上、

倫敦中國美展
定期開幕

（倫敦十八日哈瓦斯電）倫敦中國美術展覽會之十一月二十八日、在白林頓宮正式開幕、英國皇家美術學院、則將在展覽會期內舉行、關於中國美術之講演多次、第一次講演會於十一月二十九日舉行、由端典皇儲主席擔任、講演者爲中國美展覽會主任達維德、以後每週舉行講演一次、至展覽會開幕時爲止、中國駐英大使館參費陳維城亦將擔任講演、

英法義進行外交談判
和平運動又在發動
參加制裁各國實行互助方案
互助會即向十八國委會提出
南國不願實施制裁

（羅馬十八日路透電）羅馬與巴黎兩處、現有所商榷、而倫敦巴黎間、亦復交換意見、故現有和平運動又在發動中之希望、駐義英使德蒙、今晚訪晤義相、而駐義法大使、則已於星期二往晤義相、法總理賴代爾今日在巴黎接見義使、據羅馬可恃消息、巴黎與倫敦間、刻皆循外交途徑從事談話、確訊現尙未悉、

（羅馬十八日哈瓦斯電）據半官人士宣稱、英法義三國間現仍就外交途徑進行談判、至外傳駐義英使不久將離任返國之說、實屬荒誕無稽云、

（日內瓦十八日哈瓦斯電）經濟互助股員會、頃已起草參加經濟制裁各國實行互助之方案、俾向十八國小組委員會提出該方案全文如下、（一）以各項適宜手段增加各該國之進口數額、藉令因參加制裁、以致損失義國市場以特殊關稅制度許予此等國家、（二）非國聯會員國倘因國聯實施制裁而增加對義輸出、則國聯會員國應減少此等非國聯會員國之貨物進口數額、以抵銷其因對義輸出增加所獲得之利益、（三）參加、裁制各國應設法鼓勵、使平時專事對義輸出某種貨物之公司、因制裁而遭損失者、與平時專事輸入此類貨物之公司增加相互之貿易、經濟互助股會將於明日指派一小組委員會、擔任下列職務、（一）確定何種情形方可稱爲因實施制裁遭損失、（二）建議補救此項損失之最適當手段、（三）組織國際銷售制度、以補償義國市場之損失、

（南斯拉夫京城十九日國民海通電）南斯拉夫國務總理斯脫雅丁諾維克、昨晚在此演說制裁問題稱、「南斯拉夫對於國聯政策、必將繼續忠守、但此種效忠或將招致極不幸之結果、因南國對外貿易總額百分之二十九以木材與畜牲皆係運銷意國、一旦實行對意斷絕經濟關係、如無適當補償辦法、則政府必將無法償付外債利息」云、總理宣稱渠已訓令該國出席日內瓦代表團力爭此事、蓋南國决不能因執行國聯决議之故、而遭受最重大之經濟損失云、

一國聯注意日德美對爭端態度一

（日內瓦十八日哈瓦斯電）國聯人士、目下最所關心者、乃非會員日、德、美三國、對於義亞爭端之態度、日本現有兩種目標、一乃加緊滿洲方面之發展、二乃在事實上與中國成立持久之協定、至日本與蘇俄關係、自最近兩年以來、日益緊張、吾人已不能忽視亞洲局勢、而爲歐洲作壁擾、或向歐洲方面活動、若以德國而論、該國多數觀察家、咸正注視時局發展、密爲英政策作後盾、關於奧內閣改組事、德國某要人宣稱、現已無人指責德國干預外國內政、至美國人士解釋該國態度云、歐洲各國、如眞欲懲罰侵略國使之知難而退、則美國之功、實不在小、美國一方面對於義國侵略行爲表示憤懣、一方面仍欲嚴守中立、但戰時中立法、若果嚴格加以解釋、實不利於侵略國云、

一義國人士不滿國聯實施制裁一

（羅馬十八日哈瓦斯電）一般義國人士、對國聯實施制裁一事、多表不滿、謂義國並未向亞宣戰、如是固可視義大利爲交戰國否乎、義戰艦是否能坐視英國船隻裝運軍火赴亞而不加阻止乎、義國船隻、倘由參加制裁之國家裝載軍火以赴義國、英艦是否可加阻止乎、傳聞有航空人員百八十名已宣誓、倘發生戰爭、願冒萬死以赴前綫、不求生還、此外義人之受有英國勳章者、均摘下勳章、送還英政府、以抗議英國之對義政策、又人民紛紛以所藏金質、貨幣、金鎖鏈、及金質胸針、捐贈政府、以供充實國家之需、各體育會及音樂會、則捐納其所得之金質獎章、

賴伐爾斡旋結果
英義情勢趨緩和
地中海英艦如爲義所攻
法答覆英吉利允爲援助
帝國主義自私

（巴黎十九日國民海通電）墨索里尼首相、與英大使德魯蒙昨日之會、業已引起此間種種揣測、一般認爲此可表示英意兩國猶可根據賴伐爾所提雙方同時撤兵之調解基礎、成立諒解、惟其談話具體結果、究竟如何、因羅馬方面嚴守祕密、尙無所知、據十日報羅馬通信員宣稱、英政府曾向意相提出積極保證、决無封鎖意國或關閉蘇彝士運河之意、白日報駐羅馬訪員亦作同樣報告、謂墨索里尼與德魯蒙大使談話結果緊張情形業已緩和、且已造成互相信賴之新空氣矣、該記者並謂墨索里尼業已暗示「可於最寬大基礎之上和平解决」、俾使目前不安之狀、得以恢復常態、故今後問題在於英國能否以同樣妥協精神與和睦好意應付此事、使國聯垂絕之威信、得因此事之解决而獲得保全耳、

（羅馬十八日國民海通電）墨索里尼首相本日午後分別接見法國、阿根廷、及英國各大使、尤以意相與英大使之會晤、最爲人所重視、關於討論問題之內容、現雖未發公報、但據消息靈通方面所稱、渠等所談者、大約與賴伐爾所提英國應將地中海艦隊撤回、同時意國亦應將集中埃及邊境之軍隊減少之建議有關、據英國方面聲稱、此次將稍改外交常例談話情形之公報、須延至今晚或明晨始可發表、關於此事、據意大利日報巴黎特派員報告、賴伐爾現正繼續奔走、且有種種徵象、表示賴氏努力業已趨於順境矣、查意國報界截至現在、一致認賴氏努力毫無成功之望、今半官式之意大利日報、忽有此種傳說、故頗堪注意云、

（倫敦十九日路透電）英國近向法詢問、如地中海英艦隊爲義所攻、法國願否起助英國之各點、法國已答覆允予援助、覆其文已於昨夜交與駐法英使克勒克、據巴黎負責各界聲稱、覆文已鉏除英法間之誤會、法國準備履行國聯盟約第十六條第三節規定、遇實施制裁發生危險、應相互輸助之義務云、倫敦接此覆文後、大爲滿意、政界之意見、以爲該國對於英國所視爲英法兩國、有在日內瓦合作必要之一點、已予以滿意之答覆、聞英國現頗考慮撤退集於地中海途額之噸位若干、惟地中海英艦隊減至尋常實力之前、（一）義國須撤退增駐里比亞之軍隊、（二）大局當有可覺得的之進步、此指義國報紙對英之抨擊、必須停止而言、雖此二條件日後之履行、殊非爲不可能、但英義兩國政府間、目前尙未獲有諒解也、

（巴黎十九日國民海通電）據有力方面聲稱、法總揆賴代爾昨日與英大使談話之際、曾提出一有趣要點、據謂賴氏曾鄭重表示、法國對於英國地中海艦隊如未經挑釁而受人攻擊時、極願予以援助、但必須英國確實保證、設遇法德兩國發生衝突、即使此種衝突發生之前、法國業已未經通知、英國政府或請其同意而採取軍事措置、（做乎英國現在地中海集中艦隊一樣）英國亦應援助法國、聞賴氏問話大意如次、英法軍事協助之互相義務、究有無條件的與自動的、抑應事前磋商？」據此間指陳英國以前對於無限義務之意見、業經商及、故對歷次談判均未成功、現在英國對法方所提原則固不便反對、但仍主每一問題發生必須分別酌定云、

俄比願負
財政制裁責任

（日內瓦十八日國民海通電）俄比兩國政府、業已通知國聯祕書處、聲明願對意大利執行財政制裁、同時瑞典蘇俄與烏拉圭三國政府、亦已接受禁止軍火運往意國之建議、荷蘭外長本日在此宣稱、該國政府對國聯通過之一切制裁辦法、均願接受云、

八國取銷
運亞軍火禁令

（日內瓦十七日路透電）現有八國政府、即英、法、波蘭、希臘、古巴、芬蘭、哥倫比亞、拉脫維亞、照會國聯、謂已從事取銷對亞軍火輸出之禁令、巴黎晚報載稱自取銷對亞軍火輸出禁令後、第一批運亞之軍火、由一英船載運、已於今晨駛經蘇彝士運河、第二點船聞將接踵而至、

中國對日之債務問題（續）
王雨桐

丙、整頓鐵路借款

宣統三年春、各項借款亟待償還、而款無所出、遂向日本正金銀行商訂整頓鐵路借款合同、主要條件列後、

一、債權人、橫濱正金銀行、

二、債額、日金一千萬圓、

三、折扣、九五扣、

四、利息、年利五釐、

五、擔保以江蘇漕折每年一百萬兩作抵、並以京漢鐵路借款進項爲償還借款本息之用、若有不敷、由中國國家當將前項進款交與銀行收受、

六、用途、爲清還京漢鐵路官款暨還付各項借款之用、

七、期限、爲二十五年、前十年付息、後十五年分十五期平均還本、自出售債票之日起、十年後無論何時、多償債本、均可照辦、惟在二十年以內、須多償債本時、另加二釐五之費、

八、債券發行地、日本、

九、特別條件、償還本利以京漢鐵路之盈餘付給之用、

丁、幣制實業借款之改訂、

民初以國基甫定、百政待舉、而庫空如洗、於是有瑞記第一次之借款、與比國借款先後成立、同時度支部首都領周自齊訪四國銀行團、就前訂之制實業借款合同、改訂爲大借款、議定如後、

一、中國政府對於借款、發行財政債券、以鹽務爲担保、

二、四國銀行有支給中國政府三、四、五、六、七、八、各月應需政費之優先權、

三、力保中國政府之信用、惟中國政府須與四國銀行團以政治大借款之優先權、

四、年利五釐折九扣五上項條件擬定三月下旬先行墊交三百十萬兩、適比國借款告成、銀行團提出抗議、遂成爲外交問題、及熊希齡借款告成、銀行團已添入俄日兩國、爲英美法德俄日六國、遂與六國銀行團再行磋商、五月十五日銀行團另提追加條件如後、

一、銀行團及中國財政部各派委員一名、審核借款內支出之用途、

二、財政部報告一切之支出、

三、費用款目用最新式簿記法報告、

四、南方各省之解散軍隊、由中央政府派高級軍官前往、酌量解散、所用經費、編製表冊、都督、財政部及委員會各存一份、

五、解散軍費、先由各稅務司就關稅款內移用、銀行團再行撥還、

六、北京及各省解散軍費數目表、陸軍部、財政部及委員會各存一份、

此約商定後、先後收到墊款一千二百餘萬兩、得以稍紓政府財政之喘息、迨八月間大借款談判中止、墊款亦停交矣、

戊、五國善後借款

民國二年政府以元年分內海關稅收短絀、應付各國之庚子賠款、已達三百萬鎊、其比國墊款及六國墊款、又均在次年六月前後到期、而中央各部所欠新舊內外借款、又不下八千萬元、中央既無直接收入、各省又自顧不遑、應付俱窮、九月間財政總長周學熙、重與六國銀行團開議、並經國務會議決定借款大綱五條如下、

一、中國自行整頓鹽務之處、惟製造鹽廠及經收鹽稅人、幫同華人辦理、所收鹽稅、可交存於最安實之銀行以備抵還借款之本息、

二借款用途、應以經參議院議決之款目爲準、其支票面之簽字、應由財政總長自委一中國人與六國銀行團代表一人會同簽字、

三、稽核賬目之事、歸入中國審計院辦理、中國對於借款一部分之用賬、可兼備華英文冊據、派華洋員同辦、

四、中國以後興辦實業、如需借款、祇可商聘洋技師、按照普通合同辦理、

五、此項債款債票、未售完之前、倘中國續借款項、如六國銀團條款與別家相同、可先儘六國銀團承辦、但在本合同以前所訂之借款合同條件、仍得繼續進行、不受本條件之拘束、

以上五條經報告參議院、得其同意、旋本此條款與六國銀團磋商、波瀾萬端、屢議屢輟、中値蒙事之危急、又經法使之調停、委曲磋磨、歷時數月、始將合同擬定、同時報告參議院、全體通過、迨十二月間、乃簽字有日、而銀行團原議五釐利息、忽藉口巴爾幹戰事、歐市金融奇緊、要求增加半釐、當以吃虧太甚、暫停簽字、二年春情勢益急、在我一方面洋賠各款、積欠纍纍、英使開單索償、俄使催索尤急、已成應付俱窮之勢、在銀行團一方面、美國雖宣告脫離、其餘五國銀團、並未變更、且以索還上年墊款爲挾制、以後又續向銀行團重行磋商利息改爲五釐、其餘條件、悉如原案、遂於四月二十六日訂定合同、承借英金二千五百萬鎊、名曰五國善後借款、其合同主要之條件如後、

（未完）

津浦鐵路簡明行車時刻表
民國二十三年七月一日起實行

站名＼列車	第三〇一次 平滬通車	第三〇五次 平浦通車	第二〇一次 津浦快車	第七一次 浦徐混合	第七三次 徐濟混合	第七五次 濟津混合	第七七次 濟津混合
北平	十五點〇五分開	十八點五十分開					
天津東站	十八點二十分開	廿二點廿分開	八點五分開				
天津總站	十八點四十分開	廿二點四十五分開	九點三十分開			十二點〇五分開	十七點開
天津西站	十八點五十三分開	廿三點〇一分開	〇點四十七分開			十二點二十分開	十七點二十分開
滄州	廿一點三十〇分開	二點三十分開	十三點廿二分開			十五點五十八分開	廿一點五十七分開
德州	〇點二十分開	六點十五分開	七點〇三分開			十九點四十七分開	二點二十分開
濟南府	三點三十三分開	十點四十六分開	廿點五十四分開		七點二十五分開	廿三點三十五分開	六點〇五分開
泰安府	五點四十二分開	十二點四十二分開	廿三點廿〇分開		十三點十三分開		
曲阜	七點十四分開	十四點三十七分開	一點廿四分開		十二點五十分開		
兗州府	七點五十分開	十五點三十分開	二點廿六分開		十三點四十六分開		
臨城	十點十分開	十八點廿分開	五點十五分開		十七點十五分開		
徐州府	十二點十一分開	廿一點〇二分開	七點四十五分開	六點十分開	十九點三十分開		
蚌埠	十六點十九分開	二點二十分開	十三點廿三分開	十二點三十分開			
滁州	十九點三十五分開	六點廿一分開	十七點三十分開	十八點十七分開			
浦口	廿一點十五分開	八點到	十九點到	二十點二十分開			
南京	二十四點開						
上海北站	七點四十五分到						

站名＼列車	第三〇二次 滬平通車	第三〇六次 平浦通車	第二〇二次 津浦快車	第七二次 浦徐混合	第七四次 徐濟混合	第七六次 濟津混合	第七八次 濟津混合
上海北站	十六點開						
南京	廿三點十五分開						
浦口	一點四十分開	十九點十五分開	十點開	七點三十五分開			
滁州	三點〇五分開	廿一點〇六分開	十一點四十分開	九點三十七分開			
蚌埠	六點三十八分開	一點十三分開	十六點十一分開	十五點十二分開			
徐州府	十一點〇五分開	六點三十分開	廿一點三十分開	廿一點五十五分開	七點二十分開		
臨城	十三點〇五分開	八點三十八分開	廿三點四十五分開		九點五十九分開		
兗州府	十五點四十七分開	十一點四十二分開	二點五十五分開		十三點二十三分開		
曲阜	十六點十四分開	十二點〇八分開	三點二十三分開		十三點五十六分開		
泰安府	十八點十五分開	十四點二十七分開	五點四十二分開		十六點四十五分開		
濟南府	廿點四十五分開	十七點〇五分開	八點廿八分開		十九點十八分開	十二點〇〇分開	二十三點開
德州	〇點廿五分開	廿點五十二分開	一點十分開			十五點四十一分開	三點廿六分開
滄州	三點二十九分開	〇點三十一分開	十五點四十八分開			十九點十八分開	七點三十四分開
天津西站	六點三十分開	四點十三分開	十九點三十八分開			廿二點五十八分開	十七點五十分開
天津總站	六點五十五分開	四點四十分開	二十點十分開			廿三點十分開	十二點〇三分開
天津東站	七點三十分開	五點二十分到		廿點廿分到			
北平	十一點廿四分到	八點十九分到					

中央醫院

掛號時間一覽表

科別	普通號	特別號
內科	每日上午九時至十一時	每日下午三時至四時
小兒科	每日上午九時至十一時	每日上午十時至十一時
牙科	每日上午九時至十一時	每日下午二時至四時
泌尿科	每星期二四六下午一時至三時	每日上午十一時至十二時
外科	每日下午一時至三時	每日下午三時至四時
產婦科	每日下午一時至三時	每星期一三五上午九時至十時　一時二四六下午二時至四時
眼科	每日下午一時至三時	每日下午四時至五時
耳鼻喉科	每日下午一時至三時	每日下午三時至五時
骨科	每星期一三五下午一時至三時	每日下午四時至四時
皮膚科	每星期一三五下午一時至三時	每二四六上午十時至十一時
肺癆科	每星期二四六上午九時至十一時	每日下午三時至四時

附註

（一）診病時間特別號按掛號序診看普通號上午自十時起下午自二時起（二）凡掛特別號及急症號者均在特別掛號處掛號（三）掛號不限時間（祇以確係急症此項急症而需即刻診治者爲限）（四）病人來院掛號後即持診券赴科就診如須轉科診治者（例如內科轉外科是）其所掛之號不論何種除牙科外在當天內均可適用隔日重行掛復診號（五）各種診券未經本院蓋章者概作無效除牙科診券有效期間爲六個月外其他各科診券可長期應用倘有遺失須另行納資補券（六）例假日及星期日除急症外普通及特別掛號概行停止

（港）（粵）（著）（名）

哲學專家吳劍秋標準論相

「標準哲理論相」「來人不要開口」「須靜坐一分鐘」「能知心腹之事」

（一）能知軍界前途進退（二）決定政界升官罷職（三）曉得商界生意盈虧（四）預測學界功名得失（五）解釋你的婚姻美惡（六）鑑辨你的妻妾賢愚（七）察看你的兒女多少（八）警告你的謀事成敗（九）判斷你的家庭變（十）化除你的目前愁（十一）推查你的流年好（十二）評述你的終身榮枯

以及種種有不能與人言難啓齒者、請來一試、直言無隱、立判分明定有特殊奇驗

「優待各界士女」「剪此報紙來談」「論相暫取四角」「推命減潤五角」

現寓南京二郎廟延齡巷東亞飯店一〇五號

第六屆全國運動大會特刊

全運會今日閉幕 各項錦標大致均結束
廣東兒女英雄握水上霸權 上海掌田徑及網球總錦標
香港執足球牛耳河北蟬聯籃球冠軍
國際男女大會戰

（上海十九日電）二十日下午一時起、舉行國際田徑比賽、項目爲、㈠百公尺、㈡擲鐵餅、㈢八百公尺、㈣跳遠、㈤二百公尺、㈥標槍、㈦千五百公尺、㈧跳高、㈨四百公尺、㈩四百公尺接力、均係決賽、又國際男女網球比賽、亦於今日舉行、（參看今日節目）

（本報上海十九日專電）本屆全運會、十日來觀衆之踴躍、爲歷屆所未有、大會預算、本擬售門票五萬元、十日來統計、已收七萬餘元、昨日足球、游泳、籃球、門票都已售出一空云、

（本報上海十九日專電）蔣委員長電大會籌備主任吳鐵城、以全運會閉幕在卽、本人不克來滬參加、表示歉意、

（本報上海十九日專電）本屆全運會觀衆之踴躍、爲歷屆所未有新紀錄之層見疊出、實爲最大之收穫、昨日爲大會之第十日、各項比賽、均先結束、滬粵足球、京冀籃球、滬粵女排籃、及男女網球單打之決賽、共有四錦標解決、故觀衆之擁擠、實較開幕之日更盛、今爲最後一日、各項比賽、能於圓滿中獲美滿之成績、尤於運動道德上、得到無上結果、實爲吾人慶頌者、茲大會已定今日午四時半、在運動場舉行大會閉幕式、餘請各界代表、惠臨參加外、中外來賓及軍政界要人、均將到會指導一切、

（上海十九日電）第六屆全運會、定今日下午四時半、舉行閉幕典禮、秩序如下、㈠奏樂、㈡各單位旗入場、㈢全體肅立、㈣唱黨歌、㈤向國旗黨旗及總理遺像行最敬禮、㈥主席恭讀總理遺囑、㈦主席致詞、㈧給獎（奏樂）、㈨降大會會旗（全體肅立）、㈩教育部代表受大會會旗（全體肅立）、⑪各單位旗出場、⑫禮成奏樂、

（本報上海十九日專電）今日男子千五百米自由式游泳預賽、魯選手陳興烈、中途以水冷抽筋下沉、經施救、出水卽愈、

（本報上海十九日專電）足球決賽、粵球員陳鎮和、舉動野蠻、觀衆衝入場內、協助打架、經吳鐵城市長、勸解始止、

（上海十九日電）十九日游泳比賽、計有千五百公尺自由式預賽、男子百公尺仰泳、女子二百公尺俯泳三項、㈠千五百公尺預賽、分兩組、第一組九人、滬施博根、港陳振興、桂雷秉昌、始終前導、至十餘匝後、陳漸落後、雷仍並泳力爭、雷以一臂之差、居第二、冀趙賀年、張景南殿後、爭最後百公尺、趙力竭下沉、經救護出水、休息後、卽告無恙、第二組、第五名、馬楊維莫、第一、成績尙佳、㈡男子百公尺仰泳決賽、參加者八人、馬林惠俊、第一、粵石錦培、與港陳啓謙、爭二三位頗烈、抵終點、陳僅後石一手、港陳振興、甫游罷、千五百公尺、僅得第四、㈢女子二百公尺俯泳決賽、爲最精彩之一幕、粵陳玉瓊、林都麗、港區恩照、並泳前驅、餘子落後、至最後五十公尺、四座掌聲雷動、結果、陳第一、成績三分三十八秒五、破遠東及全國、林都麗第二、成績三分四十二秒七、破遠東接近全國、比賽畢、舉行入水表演、決賽參加者、十一人、各按規定姿式、跳四次、並自擇姿式跳四次、評判結果、京曾清射以四六、二十一蟬聯冠軍、第二港黃錫漢、第三京徐審生、第四京鄧壘林、第五平趙維廉、第六滬許璪瑞、

網球單打決賽 許承基榮膺錦標
輕描淡寫允稱網球國手 全不費工夫殺退邱飛海
王小姐獲女冠軍
三千人目光籠罩下

（上海十九日電）男子網球單打決賽、爪哇對滬、下午一時舉行、國手許承基、在三千觀衆下、輕描淡寫、以直落三盤敗老將邱飛海、榮膺單打冠軍、邱非許敵、事先早經公認、許第一盤、大刀闊斧、旁若無人、老邱東奔西跑、招架爲難、許以先盤獲勝、第二三兩盤、許既勝利在握、亦不便過於使人難堪、老邱得以獲得三局、惟一至緊要關頭、許隨便打來、已使老邱難以應付、不得不甘拜下風、許又以兩個六比三、完成霸業、女子單打決賽、晉對滬、同時舉行、晉王春菁、不負衆望、以二比〇、擊敗滬魏麥谷、奪得錦標、魏擊法穩健、第一盤、曾以六比五佔先、終以王深入角底之對角抽、難以應付、不得不退避三舍、反以六比八、失去第二盤、王愈戰愈勇、抽擊虎虎有力、不讓鬚眉、頻向魏之反手進攻、魏此時、始終在人支配之下、已乏戰鬥能力、轉瞬卽被王以六比二獲勝、奪得錦標、另一組、女子單打三四名決賽、京黃山農、以六比三、七比五、擊敗京陳清、黃將與決賽之失敗者滬魏麥谷、於二十日晨九時作亞軍爭奪戰、二人均屬穩健派、勝負未可預測、男子三四名、單打決賽、川錢耀彬棄權、滬林寶華、不勞而獲、將於二十日晨九時、與邱飛海作亞軍爭奪戰、茲錄各組、比數如次、爪哇許承基、以六比〇、六比三、六比三、滬邱飛海、晉王春菁、以一比六、六比二、勝滬魏麥谷、京黃山農、以六比三、七比五、勝京陳清、滬林寶華勝川錢耀彬、（棄權）

許承基（爪）〔六—〇 六—三 六—三〕邱飛海（滬）
王春菁（晉）〔八—六 六—二〕魏麥谷（滬）
黃山農（京）〔六—三 七—五〕陳清（京）
林寶華（滬）〔二—〇〕錢耀彬（川）（棄權）

網球團體錦標歸上海
爪哇屈爲亞軍馬川並列第三

（上海十九日電）男子網球單打、十九日許承基克服邱飛海、已奪得錦標、林寶華邱飛海、尙須爭奪第二名、定二十日上午九時舉行、錢耀彬昨日對林寶華之戰、錢棄權、列第四、至網球團體錦標、滬雙打第一、得四分、單打第二、第三、得五分、共九分奪得錦標、爪哇許承基、單打第一得四分、双打第二、得三分、共七分、屈居亞軍、馬双打第三、得二分、川單打第四、得一分、双打第四、得一分、共二分、馬川二隊、並列第三、

男子網球雙打決賽冠軍上海選手及爪哇選手（右起）㈠邱飛海㈡林寶華㈢許承基㈣許承信（左邊二人）與亞軍四川選手合影　女子網球雙打決賽冠軍山西選手（國際社）

男女排球 湘港各得亞軍
廣東棄權香港不勞而獲 湖南北平表演極爲精彩

（上海十九日電）男子排球、滬奪得冠軍後、廣東香港兩隊、爭奪亞軍、原定十九日下午一時舉行、屆時粵隊棄權、未出席、港隊不勞而獲、位列亞軍、

（上海十九日電）女子排球三四名決賽、湖南對北平、於十九日下午一時、在徐紹武裁判之下、正式舉行、北平奮全力與湖南爭抗、而湖南亦爲善於攻守之勁旅、雙方實力甚爲相似、戰來毫不鬆懈、爾造績、我創分、直殺四盤、不分勝負、迨至最後一局、湖南拚命襲攻、前鋒韓耀杞、兩翼猛扣、北平一蹶不振、結果北平以二比三、敗於湖南、茲誌雙方陣線如下、

▲湖南
第一排　鄭培坤　劉興珩　陳嘉傑
第二排　王靜宜　曾拾華　魯景秋
第三排　孫慧　黃興明　成在德

▲北平
第一排　李宗琦　燕曉芬　哈慶慈
第二排　沈崇寄　方紀　王談
第三排　范亞維　龔實賢　何世瑾

兩隊比較

北平〔二十一—十五　二十一—十七　七—廿一　十四—廿一　九—廿一〕湖南

踢毽決賽第一程月珍（國際社）

今日比賽節目

（上海十九日電）二十日各項比賽節目、（一）、足球二三名決賽、粵對馬、粵棄權、馬勝、（二）、國際足球大比賽中國隊對西聯隊、（三）、網球二三名決賽、滬林寶華對滬邱飛海、滬魏麥谷對京黃山農、（四）、國際網球大比賽、（一）許承基對卡爾遜、（二）邱飛海對柯拉沙、（三）林寶華對德孚、（四）錢耀彬對法勒司、（五）雙打林寶華邱飛海對卡爾遜德孚、（五）、國際男女網球賽、中國對西聯、男女各一組、

籃球大決鬥 河北隊蟬聯錦標
南京健兒太屬不景氣

（上海十九日電）十九日下午二時、冀京籃球決賽、以四十五比三十七獲勝蟬聯錦標、京屈居第二、另一場、滬勝平、滬得第三、平居第四、籃球爭霸戰、乃閉幕結束、

〔開場時〕京進兵壓迫、然屢攻不入、相持良久、始由唐寶堃射中、打開紀錄、王鴻才、罰中一分後、李震中、王士選、亦雙方罰進成四比一、此後唐李連合進迫、吳文忠出陣接濟、十比二、京遙遙佔先、冀急商對策、果然福至心靈、徐兆熊、籃下縱身一拍、王鴻斌、亦兩試身手、十比八、漸漸追上、戰況乃愈趨激烈、各十五造成平手、後徐兆熊、亦打進一球、反爲二分超出、京隊大不景氣、上半時、將近完場時、李震中、四次犯規、被罰出場、二十五比二十、冀小勝占先、

〔休息後〕再戰、京陣線動搖、雖圖恢復、劉寶成、王有才、先後爲冀隊加上三分、京雖忘命反攻、然冀防衛森嚴、雖越雷池一步、至四十比廿七、京始如夢初醒、唐王屢屢得手、頓加八分、然好景不常、冀隊不肯放過機、終以四十五比三十七、奪得勝利、雙方陣線如下、

冀右鋒、犯規二、得分十一、左鋒王有才、犯規一、得分四、徐兆熊、犯規〇、得分九、中鋒劉寶成、犯規二、得分十四、王子恆、犯規二、得分二、右衛李紹唐、犯規〇、得分四、左衛羅珩、犯規二、得分一、尹煥文、犯規一、得分〇、京右鋒李公瑜、犯規一、得分〇、張長江、犯規二、得分一、張長青、犯規一、得分一、左鋒唐寶堃、犯規二、得分十九、中鋒李震中、犯規四、得分六、右衛吳文忠、犯規一、得分六、趙志華、犯規一、得分零、右衛王士選、犯規四、得分四、高長明、犯規零、得分零、

廣東對河南女子排球複賽（國際社）

網球雙打 三四名決賽
馬之林阮勝川王錢

（上海十九日電）男子網球雙打三四名決賽、馬之林望蘇阮國英、對川之王文正錢耀彬、十八日戰至第四盤二比五時、因天晚中止、延至十九日晨、繼續舉行、王文正開球得利、以六比二勝第四盤、易地再戰、雙方以勝負所繫、均謹慎應戰、林阮合作極佳、王錢錯誤百出、僅獲得二局、馬以六比二獲最後勝利、馬定十九日下午三時、將與爪哇作亞軍爭奪戰、茲將馬川戰績誌如次、馬林望蘇阮國英、以六比四、七比九、六比三、二比六、六比二、勝川王文正錢耀彬、

廣東對上海男子棒球決賽（國際社）

天生一對璧人
新科狀元結婚特記
禮堂是百齡老壽星的別墅

（本報上海特派員專訊）

模範監獄式的看臺

這幾天各項比賽、一天比一天緊張、因爲壓軸好戲全在後頭、所以今天爲了看香港李惠堂的足球、把一座模範監獄式的看台、坐得滿滿的、後來買票、兩元一張、也買不到了、尤其是游泳池畔和上海南京的籃球賽、多少人嘆着非看不可、這一看不要緊、南京却打了勝仗、上午十一點、全體職員裁判員拍照、張伯苓、郝更生、褚民誼全到了、這時香港足球、也告勝利、

十足赤金的紀念章

褚民誼親自發獎、是國術組拳術、器械、摔角、射箭、前六名、每人給予亮堂堂的一件紀念章、外面看上去就是十足赤金、黃天爵、張桂蘭結婚、在發獎時、四處尋找南京馬文奎、等了好久、才把他找來、原來馬文奎和馬瑞蘭小姐定婚、說明今天結婚、所以這位武狀元式的馬文奎、預備做新郎、有心讓新娘看了喜歡、不得不買兩套新衣、打扮一下、結婚的時間、是正午十二點、

一百十三歲壽星堂

地點是東新橋外國回教堂也就是一百十三歲的壽星老人、李芳孝長住的這個地方、記者緊趕也趕上了、因爲新郎新娘、全是清眞教、所以必得在這裏舉行、男家的媒人、是楊松山、李元智、佟忠義、女家的媒人、是劉丕顯、丁全福、其他來賓、也有二百餘人、新郎因爲得了個重量級的第一、又得了個天仙一般、具有丈夫氣的夫人、當然是笑逐顏開、連嘴都笑得不合攏了、新娘換上新衣、再一打扮、也不是昨天拉滿弓射箭的樣子、嘿、馬探花眞有眼力、這不是天生的一對、是甚麼呢、記者因爲這段新聞、上海報全不知道、（只有立報不詳細）、特再把結婚寫在這裏、

國術比賽結果 湘豫兒女獲錦標
男組豫得冠軍女組湘列第一

（上海十九日電）國術錦標賽、十九日已完全結束、各單位得分總計、男子組、㈠豫七十四分㈡平五十八分㈢滬四十三分㈣魯四十分、女子組㈠湘六十三分㈡豫四十三分㈢滬三十二分㈣青廿四分、

男網球雙打 亞軍決賽
爪勝馬得第二

（上海十九日電）男子網球雙打二三兩名決賽、爪哇許承基許承位、對馬來林望蘇阮國英、十九日三時舉行、裁判員凌道揚、第一盤双方形勢懸殊、許氏昆仲竟以六比零佔先、第二盤開賽後、馬華大爲活躍、連續勝三局、旋兩許集回兩局成三與二之比、第六局許承位錯誤過多、致又被馬獲勝、此後兩方各勝兩局、馬遂以六比四勝第二盤、造成和局之比、第三盤爭奪戰、兩方屢有上下、爪卒以許承基之努力而獲勝成二與一之比、第四盤關係全局極大、故形勢緊張之至、許承基屢施抽壓、馬林望蘇阮國英只得望球興嘆、結果爪又以六比二獲勝、總結果三比一、爪哇得本屆男子網球双打亞軍、各局比數如下、

許承基 許承位（爪）〔六—〇 四—六 六—四 六—二〕林望蘇 阮國英（馬）

男子籃球 滬得第三
兩雄相會精彩百出

（上海十九日電）男子籃球、第三四名決賽、滬對平、於十九日下午一時舉行、南北兩雄、會師一室、戰來殊爲精彩、双方渾戰四十分鐘、勝負不分、結果延長五分鐘、滬以三分之差佔勝、取得第三位置、其比數爲五十七比五十四、

十萬觀衆看足球

香港奪得總錦標　榮膺中原大盟主

馬來亞得亞軍粵第三滬居四　球王用曲線射球法首開紀錄　昨日空前大鏖戰

（上海十九日電）十九日下午三時、港粵足球決賽、觀衆不下十萬人、情形異常熱鬧、是役港陣線、未有變動、粵因麥紹漢、昨戰受傷、易陣應敵、實力稍遜、球證沈回春、號角聲起、吳鐵城蒞場開球、兩隊開始交鋒、鏖戰十五分鐘、球來球往、勝負未分、有頃、徐亞輝在門前二十碼犯手球、李惠堂出其不意、用曲綫射球法、將球送入網窩、首開紀錄、楊水益、還以顏色、遠射甚勁、包家平、身手不凡、擊球出險、李國威、勇戰受傷、楊本漢、入場替補、惡戰二十分鐘、李惠堂苦戰之下、又偷渡譚江柏重防、命射中的、成二比零、港先勝、下半場、繼續接戰、謝荃和、截鄭季良不及、李惠堂盤球直前、又進一只、粵以負球過多、雪恥心切、舉動不免過火、包家平、屢被衝刺負傷者再、幸能努力苦幹、港軍不致動搖、然卓石金、則已負傷下陣、改以李友碩替補、旋見陳鎮和、與黃美順、爭球發生誤會、吵吵嚷、竟湧入場中、推波助瀾、秩序大亂、場外憲警睹狀、即趨出彈壓、驅逐閒人、風潮平息、繼續舉行比賽、港軍經此、頗露怯態、陳鎮和、乃得乘機射入一球、打破光蛋紀錄、成績三比一、港勝、奪獲錦標、陣勢如下、

（香港隊）包家平　余慶元　李國威（上）楊本漢（下）　梁現賞　黃美順　梁榮照　鄭季良　卓石金（上）李碩友（下）　李惠堂　黎兆榮　曹植成

（廣東隊）蕭殿廉　譚江柏（上）謝基和（下）　黃永康　徐亞輝　符家興　劉慶才　李鴻濤　陳鎮和　何佐賢　譚江柏（上）楊水益（下）　鄧廣森

（上海十九日電）足球總錦標、為港所得、滬敗馬華、列第四、粵馬二隊、原定二十日最爭第二、現粵聲明棄權、故馬列第二、粵列第三、

（上海十九日電）十九日下午一時、滬馬足球三四名決賽、兩隊員、因連日戰受傷、陣勢均未完整、上半場謝慶福、乘罰球之便、四十碼外射入一球、滬雖竭力反攻、仍無建樹、下半場、開球後十分鐘許、滬進得二次十二碼罰球機會、孫錦順、陳家球、主踢無功、反被謝慶福射入十二碼球、未幾、又頂入一只、最後十分鐘、孫錦順、奮勇立功、射入一球、打破光蛋紀錄、三比一、馬勝、陣線如下、

（馬華）黃錦柏　蔡文禮　甄峯麟　謝啓格　簡德輝　林志泉　李義猶　姚勝華　謝慶福　劉金容　杜亞池

（上海）張榮才　江善敬　馮運佑　梁樹棠　陳鎮祥　顧尚勳　賈幼良　鍾勇森　孫錦順　陳家球　許章成

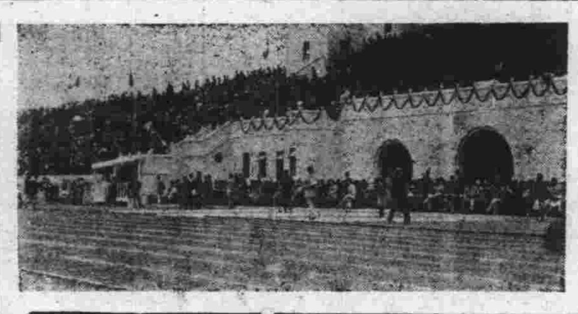

大會司令台（國際社）

女子游泳比賽

■二百公尺俯泳式決賽

陳玉瓊　又創新紀錄

（上海十九日電）女子二百公尺俯泳復賽、因入選者、僅八人、臨時改為決賽、結果、（一）粵陳玉瓊、成績三分三十八秒五、破遠東及全國、（二）粵林郁麗、成績三分四十二秒七、破遠東及全國、（三）港區恩照、（四）京何文錦、（五）粵高令宜、（六）桂許振婉、

男子游泳比賽

■一百公尺仰泳式決賽

馬來亞　林惠俊第一

（上海十九日電）男子一百公尺仰泳決賽結果、（一）馬林惠俊（二）粵石錦培（三）港陳啓謙（四）港陳振興（五）粵郭振恆（六）粵蘇天讚、成績一分二十三秒五

■千五百尺自由式預賽

楊維莫　風頭仍健

（上海十九日電）十九日游泳比賽、下午一時開始、男子一千五百公尺自由式預賽、原定分四組舉行、因臨時有棄權者、乃改為一二兩組、三四兩組、均合併舉行、什一二兩組預賽結果、（一）滬施博根（二）桂雷秉昌（三）港陳振興（四）閩洪安訓、成績二十五分十四秒、三四兩組預賽結果、（一）馬楊維莫（二）桂黃景煥（三）粵麥傳明（四）港陳震南、成績二十四分四十七秒、

游泳比賽得分統計

（上海十九日電）游泳比賽、至十九日止、各單位得分、（一）男子、粵四十四、港三十一、馬十六、閩六、桂五、菲四、滬四、（二）女子、粵四十八、港三十、桂七、京三、

圖示香港對馬來亞足球複賽香港隊將球擊入敵方球門（國際社）

今日游泳比賽秩序

（上海十九日電）二十日下午游泳比賽秩序、（一）男子二百公尺接力預賽、（二）女子二百公尺俯泳決賽、（三）男子千五百公尺自由式決賽、（四）女子二百公尺接力決賽、（五）男子二百公尺接力決賽、

女子排球決賽　上海苦戰獲冠軍

廣東隊反勝為敗失霸權

（上海十九日電）女子排球決賽、滬對粵、十九日下午三時舉行、上海隊、先發球、廣東隊員、準備迎敵、球過網後、粵將來救時、球已落地、滬先得一分、聲勢一壯、進得三分、廣東乃重整反攻、由馬杏燕居中指揮、楊玉瓊、則揮掌猛擊、多中滬隊要地、奪獲不少分數、而以十一比八佔先、換防後、滬隊急起直追黃杏芬、張湘萍、先後沿網扣殺、分數亦隨之而進、爭逐多時、結果二十一比十八、上海隊勝利、第二局、開戰廣東隊、積極反攻、連獲三次勝利、滬隊一度反抗、惜以操之過急、時有自殺情事、粵隊乘此機會、得挽回一局、結果二十一比十六、上海隊敗北、成各一平局、後形勢為之一變、兩隊以機會均等、開賽後、上海隊取攻勢、廣東隊因上局一場血戰、已漸疲憊、不能支持、至十一比九、掉過軍地後、廣東隊始竭力迎擊、竟與滬隊、各十九平局、滬隊乃嚴閉壁壘、以戢其鋒、中將黃杏芬、先後扣擊兩球、均落粵陣後防、使粵軍十九比二十一、再敗、第四局中、廣東隊反攻更烈、連攻皆捷、戰二十一比六、仍居前領導、易地再戰、十九比十四時、一般觀衆、以為此局、必屬廣東、不意滬隊人馬突起、一軍攻下五分、造成平局、會場形勢異常嚴重、誰奪錦標、亦在此一剎那間、分數進至各二十時、由上海稈洪生小姐、發球連得二分、遂以二十二比二十、得女子排球錦標云、

女網球雙打　亞軍決賽

滬隊獲勝

（上海十九日電）女子網球雙打、二三名決賽、滬隊魏祖同魏麥谷、對川黎玉薌趙蘊華、十九日下午三時舉行、裁判員胡憲生、滬隊實力較川勝一籌、魏祖同、時有精彩表演、開賽後、滬頗順利、川僅於極困難之形勢下、奪回兩局、第一盤、滬以六比二佔先、第二盤、川一蹶不振、毫無所獲、又以零比六受挫、總結果、二比零、上海隊勝、

踢毽盤踢比賽

▽周克揚程月珍各獲第一

（上海十九日電）十九日晨踢毽（盤踢）比賽結果、

男子組　（一）滬周克揚（二）京邱啓興（三）浙謝叔安（四）京湯護民（五）滬郁去非（六）滬曹漢傑

女子組　（一）浙程月珍（二）湘陳蘭（三）湘譚稚舜（四）湘唐慕臣（五）湘王家楨

電影皇帝　金燄無端誇下海口　無冠皇王　今日御駕親征

籃球戰　記者對明星　下午在全運會體育館

（本報上海特派員專訊）首都新聞界同人組織的記者體育會、內部雖然均係疲披破敗之將、然過去歷與京隊交鋒、亦能應付自如、月初在京與國體教職員隊比賽、僅因五分之差、而敗北、即可見其實力之一斑矣、本屆全運會、記者隊各猛將多來滬採訪新聞、該隊前曾協議向上海新聞界同仁挑戰、但上海新聞界聞名之下、不敢與其交綏、隱鑼息鼓、不敢稍試身手、此一套老爺兵之表演、就此消滅、殊為掃興、茲悉該隊近又與上海聯華公司組織之未名籃球隊挑戰、想一露鋒芒、本報記者、昨在會場、遇未名隊長金燄、云、祇須記者隊戰書頒出、該隊即可應戰、決不退卻、聞双方刻已約定今（二十）日下午於大會閉幕禮前、在體育館籃球場交鋒、吾人且看此躍躍欲試之記者隊、能否應付此水銀燈之明星、為京市新聞界、一增顏色、茲經調查記者隊人馬有、周福寬、賀鏡清、咸壯懷、黃曼達、李魯子等健將、未名隊方面、則有金燄、劉瓊、尚冠武、陳天國等、屆時體館明星閃耀、將又要瘋狂幾許觀衆矣、

全運會錦標統計

（上海十九日電）第六屆全運會、男女各項錦標前四名統計如下、

男子部　田賽、滬、遼、平、京、徑賽、滬、馬、晉、遼、全能運動、遼、滬、粵、牛、足球、港、馬、粵、滬、籃球、冀、京、滬、平、網球、滬、爪、馬、川、排球、滬、港、粵、馬、棒球、滬、粵、牛、冀、國術、豫、平、滬、魯、

女子部　田徑賽、滬、馬、粵、閩、籃球、滬、粵、閩、蘇、網球、晉、滬、京、川、排球、滬、粵、湘、牛、壘球、魯、冀、粵、滬、國術、湘、豫、滬、青、又男女游泳錦標、俟二十日比賽結束後、決定、

上海新亞酒店電梯旁　桃色薰醉了許多健兒

部長請客用廣東中菜美而豐富　嘆窮人玩不得太極球和太極棍　裁判會是吵吵會

一羣猴子　馬來亞

（本報上海特派員專訊）上午九時十、是北平對河南、當然是要輸的、因為他們投籃的技術太差了、再加北平的牟作雲是國手、前從後跳、只要球擲到手裏、那入籃就算靠得住了、還有一位射手劉敬孝、也是國手、所以三十三分對十七分戰勝了、十一至十二、是馬來對青島、這位裁判是一小個子、不但是小、而且瘦、簡直就不像體育家、但是馬來亞的選手、也多是小個子、跑起來滿場亂飛、好像一大羣猴子、其藝不亞內地國手、結果五十二比四十四、仍被青島打敗了、

翻天覆地　褚民誼

褚民誼先生、在國術場裏、支起太極球、太極棍、推了個天翻地覆、惹得全場鼓掌、究竟怎樣、想讀者早已知道、用不着記者來嚼舌、但是他這一套儀器、那裏是窮人玩得了的呢

先聲奪人　五猛虎

南京籃球對山東、二點鐘開始了、那不能看呢、入場以後、才知道非律賓僑胞、海戰四川、四川球藝、固然是太差、可是非胞也太厲害了、結果非胞一百分、四川二十二分、破籃球從來未有之奇數、南京小李廣李震中、和唐寶堃、王士選、都是國手、再加上高長明張長清長江兄弟、還有一位穩健到底的吳文忠、雖然山東球藝也不弱、畢竟南京五虎威名遠振、先聲奪人、只要那隻球入讓中手、山東隊任憑怎樣追逐、想搶到一個球皮都不容易、結果那隻球、一定就會跑到籃子裏去、看客們看到這裏、把掌心都拍痛了、把嗓子都喊啞了、讀者同志們、這够多熱鬧哇、肩起我們的擔子來、迎頭趕上去吧、

六戰六勝　摔角家

蒙古來的摔角選手、內地選手、本來是瞧他們不起、誰知那些蒙古同胞、卻有他的遠祖忽必烈的威風、來了個六戰六勝、第一對北平魏德海對敖爾邪蘇、沒費事魏就倒了、第二對巴圖爾、對單世俊、單是一中等個子、身體也很够棒、初下場單也跳起舞來、和蒙古人要起骨頭、等到抓起來、單世俊連使了幾次、都使不動、末了一個得哈、（摔角術名）沒把蒙古人摔起來、倒被巴圖爾給壓在地下、尤其是畢鳳亭對布和、畢老頭抓得幾把、非常俏皮、結果使不上、那樣被布和一擦摔了一個觔斗、其他薩嗎鏈恩扎木蘇、對卜恩富、巴達嗎對李振清、也都被蒙古人摔倒・末了北平摔角大將、小個子張慶、對拉布桑恩扎木蘇、爭戰甚久、張慶的方法眞多、也眞好、可惜氣力比較蒙古人太差了、結果也是輸下、這一來大家垂頭喪氣了、那些趾高氣揚自空一切的派頭、也都收起來了、記者問大力士王子平、和摔角名家佟忠義、有沒有辦法、王佟二人都說沒有辦法、因為蒙古人的力氣太大了、還有一點、便是那些蒙古人自幼至長、吃的是牛羊肉、住的是布帳棚、不像我們內地人、還樣會享福、試試看我們內地許多名家、或是考過第一名的、一旦成名、還人就快失敗了、不是多弄幾位太太、就是染上嗜好、記者覺得受蒙古人這次打擊、倒也不錯、也可說受點教訓、或者激發我們同胞的努力・拋出磚頭去、說不定還引起美玉來呢、同志們、同胞們、幹哪、

開吵吵會　酒筵後

朱部長騮先請客、地點是新亞大酒樓、記者因為也是裁判一分子、所以也被請在裏頭、來賓一共不到三百人、可是張伯苓、吳鐵城、王曉籟、郝更生、全到了、席是廣東式的中菜、簡而豐富、朱部長只說了三句話、眞是再漂亮沒有了、張伯苓宣佈飯後開裁判委員會議、結果仍然是一小時的吵吵會、別的不說、單說新亞大酒店兩位開電梯的女將、都是一身月白色的短衫裙、擦得不多不少的粉和兩顴上的桃花、還襯着彎如半月的眉毛、曲如半月的兩隻胳膊、一雙黑皮鞋、繡起花來、一陣陳胭脂粉、刮在臉上、眞够人麻醉的、新亞老闆、眞聰明、在這年頭、是得這樣幹、才會弄得大洋錢、不然我一個八十歲汗腥老頭子去開電梯、不是把客人全嚇跑了嗎、

男子踢毽決賽優勝者前四名（國際社）

球場花絮

——本報特寫——

全運會中廣東選手隊人才亦極平均、但舉動稍嫌過火、十八日下午滬粵足球複賽中前半場戰成一比一平手、粵隊發氣、幾乎動武、最初為粵在內鋒譚江柏盤球深入、上海內衛李甯連忙迎戰、双方來勢兇猛、譚江柏連人帶球滾在地上、同時舉起脚來亂踢李甯、幸虧李甯和平、並不還手、就此了事、第二次譚李再起糾紛、台上觀衆齊喊把譚轟出去、一元錢的看台上、滬粵雙方吶喊、人且因是交起手仗來、經警衛隊彈壓了事、又十餘分鐘、李義臣盤球闖過防綫、恰巧把粵衛麥紹漢衝倒、粵方以為有心衝人、於是還了一記顏色、在打門時、三前鋒一齊衝進網內、把上海守門張榮才踹了一下、雙方形勢更加緊張到下半場粵方連勝兩球方才笑逐顏開、態度和平

禍

禍不單行、福無雙至、同時上海同廣東的排球決賽、也惹下禍端、裁判錢一勤確有令人不滿意之處、于是看台上跳下許多廣東選手、先把裁判的高椅踢翻、然後把錢一勤打了一頓拳、秩序大亂、比賽亦停止、軍警們看勢頭不好、急忙到田徑場司令台請了王正廷、吳鐵城、張伯苓、沈嗣良、郝更生等幾位領袖去調解、王吳們也怕流彈殃及、帶了不少衛兵保鑣、開到排球場、和事老主張先繼續比賽、裁判不公問題再談、廣東隊主張檢換裁判張伯苓很嚴正的道、你們換裁判就算你們棄權認輸、經過吳市長一番廣東話幹旋始賣了同鄉面子、繼續比賽、雖然結果還是輸、但是打裁判問題便無形不談了、這是廣東隊特殊地位的好處、否則換了別一隊早就取消比賽資格的、（記者曼達）

大會糾紛的原原本本

（本報上海特派員專訊）大會自開幕以來、糾紛層出不窮、最初為選手跨省份子取消資格問題、因河北隊對吳必顯之不滿、向大會抗議、聞吳世居天津、畢業新學書院、在天津籃球隊任中堅、活躍善戰、曾因犯規毆辱裁判員、被停止比賽資格、此次河北預選中、竟拒絕吳參加、吳已登記報名、且已入場、聞訊乃臨時電湖北報名、在各省拚命拉好手聲中、當然表示十分歡迎、吳遂赴鄂、大會競賽委員會中、河北最佔勢力、當然將吳案通過取消資格、連帶引起滬市郝春德、徐亨、及鄂梅友之取消、郝本在南京做事、徐亦在杭市府、均為拉人關係、臨時加入滬市、徐亨且經吳鐵城電召、改在滬市府任職、大會予以取消、足為拉攏運動員者戒、時事新報、曾登載公正評論、斥滬市不當、滬隊即致函該報、嚴詞詰問、認為有挑撥是非之嫌、亦難乎所為輿論矣、

其次就是北平與四川的足球戰、延長時間後、四川以一球敗北、川隊乃提出抗議、爲延長時間尙不足三分鐘、經裁判員解釋規則、和平了事、尚有北平國術隊的抗議、亦是零碎小事、不在話下、

最後一次、便是女子四百米接力滬隊取消資格的問題、因係廣東隊提出、當然勢力不同、大會即予接受、硬拉照片為證、說是跑錯跑道、結果又引起滬市反抗議、連帶的牽連了北平隊、和男子四百米接力的南京隊、上海勢力雖大、撐腰雖多、但終不敵廣東利害、恐怕也沒有什麼相當結果的、

有人說、這次馬來亞隊說話最響亮、其次便是廣東廣西、遼甯最淒慘、回想前次在杭州全運會時、眞不可同日而語的了、

見聞散紀

▲美人魚姊妹妙語解嘲（本報特寫）楊秀瓊縱橫海泳池、未會遇到國手、此回在五十公尺自由式決賽、被劉桂珍以二米之差、壓倒而屈居第二、為美人魚第一次所遭受之失敗、劉桂珍之紀錄為三十六秒二、楊在預賽中所造之紀錄、為三十六秒正、故事後有往訪秀瓊失敗之原因者、秀珍代為回答說、沒有什麼不得了、劉桂珍要打破秀瓊的紀錄、才算厲害、妙語解嘲、秀珍眞會說話、

▲球大王比美人魚值錢　自從足球複賽決賽舉行、田徑頓開空前紀錄、觀衆達十萬人左右、原來一爭先恐後之游泳池、也大受影響、籃球房更形冷落、足球蓋照一切、李惠堂究竟比楊秀瓊值錢、

▲摔角冠軍未免太僥倖　北平總領隊、抗議冀省國術選手卜恩富、事情是如此、中量摔角、卜君未曾參加預賽、國術裁判長褚民誼特別通融參加決賽、結果此人冠軍、問題就出來了、此事若在裁判長、但是行政院祕書長的面子、誰敢不賣、結果北平撤回抗議、

▲北平隊服從大會判決　上海抗議四百公尺女子接力決賽、說北平也應該取銷資格、據一般審判委員意見、北平可要求重賽、因為上海先錯、而後北平走錯、但北平並未要求重賽、說服從大會判決、究竟還是老實、大會也省去一樁事、

▲江灣路上癩蝦蟆賽跑　足球複決賽、江灣路翔殷路汽車有尾相接、遠望如癩蝦蟆、一隻一隻在慢慢爬着、首的汽車、還在那裏爭先搶前、那眞是癩蝦蟆賽跑、（記者曼達）

首都各校參觀上海全運會

田徑場頻添一片黃色風景　昨夜專車返京

（本報特派員專訊）轟動全國之全運會、這次在上海舉行、於設備交通各方面、都有着優良的効果、故大會數日來盛況、為歷屆所未曾有、而運動之精神道德方面、亦有很好成績、故教部為督促全國學生注重體育起見、特訓令密邇上海之浙蘇京等省市學校、各派學生前往參觀、藉資觀摩、我京市學校學生來滬參觀者、計有鍾南中學、中央大學、金陵中學、鍾英中學、五卅中學、三民中學、皖中中學、東方中學、軍醫學校、遺族學校、成美中學、青年會中學、第一中學等十餘校、於前日（十八）晨乘專車到滬、都身着黃色軍服軍帽整齊、行動秩序甚佳、當由大會招待股、及滬市教育局招待、到大會田徑場二角看台內參觀、其他游泳各場、則仍須分別購票、以示限制、前昨兩日、足球比賽精彩、觀衆擁擠、座位場滿、一部份、則招待入田徑場草地上參觀、故於田徑賽場、南北看台、全場黑色人頭中、頻添了一片黃色、為大會增加興趣不少、聞京市各校參觀學生、已於昨晚聯合包乘專車返京云、（本報記者曼達）

良地出售

茲有史姓房屋基地一塊約六十餘方座落富厚崗地方四鄰均爲上流人士現願廉價出售如有欲購者請至娃娃橋十六號沈姓接洽

徐椿生遺失契據啓事

茲有坐落本京廣營地產東至徐姓地西至湯姓塘南至徐姓地北至湯姓地面積九分二厘三毫九絲因遺失契據全部除另請公告外特先登報聲明作廢如有異議即向南京市土地局提出理由及證件爲要

李述庭土地登記啓事

茲有坐落本市燕子磯區和平鄉第十三號門牌地產東至韓永福西至本宅山南至周服三北至王家宥李少亭面積田六十一畝六地三十四畝八分契據前因江甯縣土地陳報處將該契據遺失如日後有執存此契據是如廢紙除另請公告外特先登報聲明

袁南軒土地登記啓事

茲有坐落本京戶部街第九號門牌地產東至農民銀行西至藍朱姓屋南至任姓屋北至戶部街面積一畝一分一厘九毫七絲茲因原領審字第二一九號圖遺失除另請公告外特先登報聲明如有異議即向南京市土地局提出理由及證件爲要

范德昌土地登記啓事

茲有坐落本市蓮子營第七二號門牌地產東至卓姓地及屋西至蓮子營，胡姓屋及空地南至卓姓屋北至陸王二姓屋及卓姓地面積四分六厘八毫七絲係本人於同治四年承領善後局執照執業，來歷清楚，產權實在，茲因遺失民三新契除另請公告外特先登報聲明如有異議即向南京市土地局提出理由及證件爲要

張德明等土地登記啓事

茲有坐落本市七家灣第八十七號門牌地產東至牛首巷西至周陸武三姓屋南至七家灣北至周姓屋面積壹畝九分六厘一毫四絲茲因爲所有權登記附帶抵押遺失聯照下半截一紙除另請公告外特先登報聲明如有異議即向南京市土地局提出理由及證件爲要

臥嘗飯店

提倡國貨的—急先鋒

▲▲定辦筵席▲▲

自五元到十六元止

甲種七角乙種五角

▲▲國貨大菜▲▲

—花園飯店—是南京最合現代式的……

一切設備完全國貨

電話 二二零五三號

地點 中山路新都大戲院斜對面

北平老牌 馬應龍專門眼藥

專治砂眼及各目病其效如神

地址太平路南口中正街西首路北 下關大馬路西首

首屆一指 趙半仙 命相課

寓中正街門帘橋四五七號

談言屢中 別出心裁

首都湘大旅菜社減價啓事

本社開設，歷有年所，交通便利，房間寬敞，定價低廉，招待週到、並附設食堂，包辦酒席，宵夜小喫，應時俱有，諸凡設備，盡善盡美，各界顧客，久所賞許，茲爲適應新運，暨酬答顧客・特自本年一月十日起・凡蒙惠顧・房金減半・旅客捐，茶水一併在內，長年包月・尤特別克己，侍役賞費，聽客自便，特此減價・

△地址國府路東首黃家塘 △電話二三九二五

日報索引

第三卷 第五期

民國二十四年十月十五日

目次

一、二十四年八月份日報索引分類表

二、二十四年八月份日報分類索引

（一）社會類

（二）政治類

（三）經濟類

（四）交通類

（五）教育類

（六）學術類

三、二十四年八月份日報著者索引

編輯主旨

日報記載現代社會，政治，經濟，國際，教育各問題，均爲我人研究之對象，惟以頭緒紛紜，恒苦散漫，難以稽考，縱有剪貼，亦覺浩繁。本刊在將日報上各項問題，分門別類，編成條理分明之系統史料，極便於研究社會時事諸問題者之參攷。本索引取材之日報凡十餘種，計上海申報，新聞報，時事新報，晨報，南京中央日報，漢口武漢日報，西京西京日報，天津大公報，北平北平晨報，廣州民國日報香港工商日報，及南洋星洲日報等。內容豐富，編法新穎，誠爲學術界無上之工具刊物也。

總發行處 中山文化教育館發行處 南京中山門外體育場路

總代售處 上海雜誌公司 上海四馬路三二四號

價格 每月一冊每冊五角全年五元五角 每月十五日發行

廣東醫院

專治 花柳白濁 陽萎早洩

定州郭敬宇眼藥主治各種眼病功効無比

敝號總廠創於河北定州歷有年所製造最優等眼藥功効卓著藥到病除久爲各界所推許經行政院衛生署化驗完竣證明批醫字三二一號化雲散眼藥一種實業部亦給有獎狀品名超等眼藥上等眼藥鐵道部鐵路沿綫展覽會亦給獎褒揚名馳中外各大商埠均設有支店特約經理茲爲推廣營業起見售價從廉各界請認明郭敬宇眼藥金魚牌商標嚴防順晉假冒敝號非與全憑廣告宣傳者可比務希垂察外埠函購原班寄奉

得獎證明 鐵道部第七五一號 實業部第九二號

認明金魚商標郭敬宇眼藥謹防順晉假冒

總廠河北定州 總號定州車站 支店上海法大馬路自鳴鐘 南京昇州路行口街 本京經理中華路金魚藥社 各大商埠均有特約經理

留日性病專家 黃文山

專治 手淫或酒色過度所致之遺精早洩腎虧陽萎神精衰弱失眠健忘精神不振閫幃乏趣新老淋濁婦女生殖器病各期梅毒與凡花柳病招徠之併發症等診斷確鑿用藥有方爲振興民族及增進家庭幸福計收費從廉 診所中正路廿七號新街口南中西醫務所

婦科名全國 馳救星 韓奇逢

主治經血不調，趕前錯後，經閉腹痛，發燒心忙心跳，白帶過多，久不生育，于宮寒冷，腰腿筋骨疼痛，或久患小產，腹內有病者、頭迷兩肢無力者，胸膈鬱悶，飲食少進，夜不安眠，睡多惡夢者，行經血色不正或紫色成塊及淡紅者，氣虛，咳嗽痰喘，時愈時犯，如同邪病，因生氣或房事所傷以致崩漏者，午後發燒者，凡患經血各症服之，效力絕大，萬試萬靈，可謂婦女第一聖藥也，各大藥房均有代售，無處購買，將款匯至，即寄不誤 定價每盒五元每打五十元

總公司上海英租界大通路一九三號 南京白下路大中橋西第二九一五號

韓奇逢藥房限公司

首都 福記汽車行

總行地址白下路珠寶廊

總行電話二二三一六七號

下關分行

地址大馬路

電話四一九三三號

汽車出租隨叫隨到

地點	單送	來回
城內	$1.00	$2.00
下關	1.20	2.40
門東門西至下關	1.50	3.00
中山墓	1.50	3.00
靈谷寺	2.00	3.50
上新河	2.00	3.50
牛首山 燕子磯 土山鎮 麒麟門	4.00	6.00
板橋	5.00	8.00
江甯鎮 秣陵關 湯山 棲霞山	6.00	8.00

首都唯一 高尚男女服裝專家 新新

金風送爽之際 本商店新到大批呢絨花色合時精製1936年最新式現代標準大衣

▲四大特點▼ 式樣新穎 文雅美觀 價目真確 定期不誤

地址太平路花牌樓電話二一七〇四轉

輔雲診療所

▲專門花柳白濁等科▼

時間 上午九時至十二時 下午一時至五時 △星期照常▽

地址三元巷二十號

無論急慢白濁新法治療見效迅速負責根治 精割包皮過長只收六元毫無痛苦注射六〇六及九一四新法注射決無反應藥費〇三〇、〇四五、〇六、三元〇七五四元〇九、五元

實業部註冊中國首創第一家 精益眼鏡分公司

配眼鏡決不能如購普通物件可比因爲戴不合光度之眼鏡對於智識及事業精神有莫大阻礙本公司爲全國最進步之眼光學專家

驗光準確 儀器精良 品質高尚 價格公平

中國精益眼鏡公司 南京支店太平路花牌樓電話二二三四一

驗光主任王翔欣謹啓

大陸銀行

秉服務社會之宗旨與各界合作

總分支行 天津 濟南 長沙 蚌埠 牯嶺 上海 南京 杭州 南昌 漢口 蘇州 無錫 南潯 北平 青島 石家莊 鄭州

辦理普通商業銀行業務 兼辦 國外匯兌 儲蓄 信託 代理收支各種款項

南京分行 朱雀路中 電話二三三八七 二八一七〇

南京支行 北門橋魚市大街 電話三一五八三 二一〇六三

美華服裝商店

工精藝巧 樣品繁多 材料優良 以備選擇 製備衣服 實事求是 必須考究 定價低廉

地址太平路花牌樓 電話二三八六五

首都 龍門汽車行

新式汽車 電話 二三八一八 二三四一三 日夜出租

城內單送 一元

下關單送 一元二角

每小時 二元

●遠途另議●

敝行服務週到久荷各界稱譽所有車輛均係新式安穩舒適輕快無比茲爲優待顧客將定價減低敬新鑒察

總行地址國府路七號 分行地址夫子廟龍門街十號

南京市政府公報出版 第一五六期

南京市政府公報第一五六期出版本公報內容編制計分會議規委法令公牘報告統計特載附錄各欄材料豐富編輯新穎每月出版一期現第一五六期業已出版定價每本大洋一角本市開明圖書教育用品社及正中書局均有代售如欲定閱請向市政府秘書處編譯股接洽可也

中國國貨銀行儲蓄部

創業養老教育婚嫁種種問題惟儲蓄可以解決之

印有詳章承索即奉

南京行址 新街口大街 水西門行口 黃埔路勵志社內

國醫內外科郭受天應診

時間 門診上午九時至一時 出診午後三時至八時

診金 門診初診一元復診減半 出診初診五元復診三元

地址本京長樂路張都堂巷十一號

尹兆康牙醫遷移於中山北路中央路保泰街交叉左角新建之鼓樓齒科院應診

掛號時間——每日上午九時至十二時 下午三時至六時

診治時間——每日上午十時至十二時 下午三時至七時

星期日全日照常診病星期一下午完全停診不在診病時間內請勿駕臨敝院否則概不接待

沙眼根治之可能 鄭懷仁醫師專門眼科

沙眼原非一種。並有輕重之分。若病者能抱決心就醫。醫者能有適當方法治療。再假以時日。十之九有治愈之可能。本醫師憑已往之經驗。將各種沙眼之治法。特加改良與補充。除少數特型之惡劣沙眼外。其餘如纏綿數年難治之沙眼。往往在短期間內。獲極顯著之奇效。本診所特備△紫外光。△特別手術。△空青眼藥。專治各種沙眼。凡患此沙眼者。希注意及之。爲幸。

診病時間 上午九時至十二時 下午二時至四時 例假及星期日上午九時至十時過時不診

南京鼓樓南中山路旁

鳴謝婦科聖手程立卿

啓者鄙人結婚多年久未孕育留意內子體格似覺無病惟常患腹痛逐漸有氣虛血弱之感深然憂之乃請程立卿女醫師詳細檢查判爲孩口窄小位置不佳津液酸性過甚若不迅與治愈防礙孕育於是每日到診所依法治療扶正孩位通闊孩口減輕酸性治理不久多年復痛一旦消除現已成孕數月矣設非醫師診斷明確醫術高名何克臻此爰特登報鳴謝並告同病者知所問津爲女醫師診所在楊公井國民戲院對面日間電話二三一四六夜間電話二二二〇八 總理陵園警衛處李勤昌啓

鳴謝國醫吳海泉先生八法神針

凡男婦患膨脹癥瘕痞塊花柳月經不調及一切疑難雜症求診者無不針到病除內人患膨脹年餘今春來京就醫中西醫屢治無效前晤金鑄齋君詢知金夫人亦患膨脹曾經與先生以針術放水完全治愈乃立請與先生診視亦斷定爲水膨施針放水應手奏效仙德內人月經不調久不受孕經先生一針獲男特此聯名登報鳴謝

趙筱坡住國府東街六號 金鑄齋住細柳巷湖北會館 毛仙德住御史廊十七號

地址城北太平橋二十一號內吳海泉診所

精製銅版鋅版五彩商標銅牌 利豐美術照相製版所

特點 出品精良 交貨迅速 價目低廉 接送稿件

地址中正路二七八號 電話二三九一七號

樵山醫院

專治內外花柳各科 最新治淋電療短波機

特設 高週波電療機 大熱光燈 大號太陽燈 愛克司光線 本院備有病室以便住院療養

包戒煙癮 毫無痛苦

院址龍王廟火瓦巷 電話二二八四一

首都提倡國貨委員會 發起國貨提燈遊行
明日開始登記下月六日截止
路綫辦法已決定

首都提倡國貨委員會、爲宣傳服用國貨、藉資擴大提倡計、特由該會發起舉行提倡國貨提燈遊行、其時間定十一月十一日、路綫辦法等、業經決定、事先爲普遍宣傳、特由市黨部通知各區黨部、該會通知各機關及各團體、社會局通知各學校、商會通知各同業公會等、各自備燈參加、以襄盛舉、並囑各將參加燈數送報該會登記、以便排列、此項登記日期、原定今日開始、因今日適爲星期日、乃改於明日上午九時開始、至十一月六日截止云、

首都各界提倡國貨宣傳週、定下月十一日開始舉行、現正積極籌備、該會自經決定擴大征求會員後、截至現在、應徵會員計達一千餘人、已由會先後發給優待證、憑證購買國貨可永久享受九五折扣之利益、故參加者極爲踴躍、宣傳週開幕之日、並決定舉行大規模提燈遊行、亦已通知各機關參加、該會定明日起開始辦理登記、以便先行佈置及排列次序云、

京勞動服務會 委員人選已確定
市府代表張劍鳴等五人 定星期二成立

京市國民勞動服務委員會、委員人選、已大致確定、市府代表爲參事張劍鳴、王人麟、專員葛聘東、社會局長陳劍如、工務局長宋希尚五人、委員會定星期二在市府成立、茲將其組織大綱錄下、（第一條）南京市政府爲辦理實施國民勞動服務水利季節事項、設立南京市國民勞動服務委員會、（以下簡稱本會）、（第二條）、本會設委員十五人至十九人、除由市政府指派主管人員外、並聘請左列機關代表及專家充任之、（一）南京特別市黨部代表一人、（二）憲兵司令部代表一人、（三）首都警察廳代表一人、（四）教導總隊代表一人、（五）全國經濟委員會代表一人、（六）揚子江水利委員會代表一人、（七）中央大學農學院代表一人、（八）中央模範林區管理局代表一人、（九）江蘇省教育林場代表一人、（十）總理陵園管理委員會代表一人、（十一）水利及農林專家一人至三人、（第三條）本會設常務委員三人、由市政府就委員中指定之、（第四條）本會設左列各組、每組設主任一人、副主任一人或二人、由委員會就委員中指定兼任之、（一）總務組、關於文書撰擬、會議紀錄、及會計庶務等事項、（二）徵工組、關於計劃辦理徵工之召集、編制、分配、及遣還等事項、（三）工程組、關於水利工程施工程序之擬定、工程技術之指導及訓練等事項、（四）造林組、關於造林地區之選擇、苗木之預備、分配及指導栽植等事項、（五）宣傳組、關於舉辦勞動服務季節宣傳品之撰擬、宣傳隊之組織、及演講會之籌備事項、（六）督察組、關於辦理事務、或技術員工之監督考核、及施工情形之視察、聯絡等事項、（七）衛生組、關於醫藥救護等事項、（第五條）本會委員會議、由常務委員召集之（第六條）本會各組視事務之需要、得向各關係機關請調職員辦理之、遇必要時得酌用雇員、（第七條）本會會址設於市政府、（第八條）本大綱自核准公布之日施行、

陵園建藏經樓 鐫刻三民主義碑
已向河南濬縣採購完妥 市府免費裝運

市府准總理陵園管理委員會函、以該會建築藏經樓、鐫刻三民主義碑、所有碑石六十五塊已在河南濬縣採購完妥、不日可以運抵下關、擬請免費附掛市鐵路車輛轉運至國府站起卸、以利工程等由、當以據照市鐵路貨運章程、凡代客運貨無論任何機關、必須收取運費、概不減免、惟此項石碑、係爲鐫刻總理三民主義之用、與其他貨運有別、經函復該會允予免費裝運、以示景仰總理之意、并令飭鐵路管理處遵照辦理云、

集團結婚
明日截止登記

京市第二屆集團結婚即將截止登記、昨日前往登記者有五對、連前共計已達二十六對、五十二人、今日星期、社會局停止辦公、已經決將登記期限延展一日、定明日下午五時截止、預料屆時登記人數必將激增云、

「自誤」首次公演
編劇人張道藩登台報告

張道藩編導之話劇「自誤」、（十八）晚起始在京公演、並邀請黨政當局、藝術界同志、及國立戲劇學校師生、及新聞記者參觀表演、連購票之觀衆在內、達千餘人、八時半開演、劇凡五幕、幕幕緊湊、夜半始演畢、編劇兼導演張道藩於開幕前、向觀衆作一開場報告、語多幽默、茲特錄其報告詞於下、

諸位夫人、諸位小姐、諸位先生、諸位中國文化建設協會南京分會、爲提倡戲劇運動起見、特設了一個戲劇事業委員會、希望對於文化上戲劇方面、多少謀一點實際的貢獻、所以才有這一次公演「自誤」的事、本會的會員、雖然很熱忱努力戲劇運動、但是處處都感覺心有餘而力不足、這次能夠公演「自誤」、實在是一件不容易的事、因爲很誠懇的深切的要請求諸位、多多指導、多多扶助、所以才冒昧的請諸位到這樣一個簡陋的戲院、來看這樣幼稚的戲、說到這裏、使我想起了

一個笑話　幾年以前、就是十有一位留英學生、在倫敦請一位英國朋友去看戲、看完以後、他對那位朋友說、「今天晚上戲不好、坐位不好、戲院也不好、眞對不起得很」、那位外國朋友聽了這話、有點莫明其妙、第二日向另一個中國留學生說、「既是戲不好、他爲甚麼剛剛請我看那一齣戲、既是坐位不好、他爲甚麼剛剛請我坐那個坐位、既是戲院不好、他又爲甚麼剛剛請我到那一個戲院」、這位同學就告他說、「你未免想得太深了、那不過是我們中國人口頭的一句客套話罷了」、今天晚上、到給了本會抄這幾句話的好機會、不過爲了要革除這種無聊的客套話起見、恕我不那樣的道歉了、開幕的時間快到了、在這個實行新生活的時候、我還要很恭敬的很誠懇的向諸位有以下幾點的說明和請求、

第一 自誤　是一齣現實的悲劇、重要的意義、在說明書中已經很詳細了、這種戲最好是能夠從第一幕起看到最後一末幕的幕落時止、才能夠把整個的劇情明白的、尤其是最末了兩三分鐘的話、於本劇主角自誤的原因大有關係、萬一有的人、因爲有事或者看至中途認爲此劇不得再看下去、最好請某一幕換幕時、才離開坐位、免得臨時離坐、發生聲響、播動別人妨礙秩序、

第二 話劇　和唱的戲不同、唱的戲可以提高嗓子、提高唱入雲、話劇只能照平常說話、略爲提高點聲調、說話但是決不能也不可像唱那樣的提高、因此必須要劇場格外的肅靜、台上演員很自然的聲音、才能傳達到每個人的耳裏、若果場下不肅靜、演員在台上就不能不特別提高或放大嗓音、這樣的結果、就會發生說話太慢、太不自然、種種不好的現象、因此也就影響到演員做戲的動作、在這種情形之下、後排的觀衆、或者可以聽得到一點、但是前排的觀衆、看了就會以爲演員們在台上瞎喚大叫發狂了、所以無論如何、非請求諸位特別的體諒維持沉靜的劇場空氣不可、

第三 普通　劇場的現象、就是換佈景時觀衆不能忍耐、我們要知道管理佈景的人、沒有不想換得快的、但是這於劇場設備大有關係、要是沒有後台等等的設備、或者後台地方甚爲狹小、要十分快就不容易做到、並且有時並不單是換佈景的問題、譬如第一幕的演員、是最末一個下場、而在第二幕却是他第一個上場、又恰遇他在第一幕裏的衣服化裝等都和第二幕不同、那就非從新改換衣服和化裝不可、在這種情形之下、就會有佈景已經換好、還得等候演員的事、同時演員們畢竟是一個人、他們演了一刻鐘或者半點鐘的戲、也需要兩三分鐘的休息、緩過一口氣來、我現在把這種困難先報告了、同時我們一定努力使佈景換得很快、一萬一換佈景時多延遲了兩分鐘、務祈諸位稍爲忍耐、不要拍掌催促、免得佈景人員和演員們心慌意亂而出許多錯誤、

第四 自誤　劇裏的演員、是各機關部的服務人員和公務人員同志、都是利用公餘之暇來努力戲劇運動的、他們爲了愛好戲劇藝術才來現身舞台、提倡正當的娛樂、他們演得好壞、除了導演應該負重大的責任而外、自然很歡迎諸位嚴正批評指導的、不過很希望沒有人給他們無謂的唏聲輕薄式的叫好、或奇怪拍掌與躁脚、因爲他們並不是受了任何報酬雇來的、以上這幾點、特別的請求、十分誠懇的希望諸位特別的原諒、並希望代爲傳播、賜予注意、使此後的劇場秩序、日益改良、不特本會十分感謝、就是所有努力話劇運動的人、都會萬分感激的、

北極閣尸案 許萬蘇森遺骸
今晨由尸主運濟南安葬 衛生署同人均送至下關

日前北極閣附近發現之許萬蘇森尸案、迭經衛生署解剖檢驗、并于當晚移尸仁孝殯儀館入殮後、關於檢驗結果、已由衛生署送交法院偵查及軍警當局嚴切緝兇外、尸主許世鉅君已於今晨（十九）六時將棺柩由殯儀館運赴濟南安葬、衛生署同人均送至下關云、

首都反省院 重新勘定院址
曉莊幽靜行將大興土木
外籍人士讚我反省制度

首都反省院籌備迄今、已越三月、前勘定中山門外馬羣鎮附近、爲該院建築基地、記者以日久未見動工、特走訪該院廖院長、據談、現以原定院址位當交通要道、對於訓管不甚相宜、已另覓安和平門外曉莊四週柳地方、面積廣大、環境幽靜、所有建築等費、已由中央、及司法行政部函請財政部即日撥發、俾便早日興工云云、此後各省反省院之不易感化、及現在京司法機關寄押之重要反動份子、將有收容集中感化之所、洵爲我國司法前途之一大建樹、聞國府司法顧問實杜氏、對於我國之反省制度、極感興趣、日前曾函該院院長廖家楠氏、請將我國現有之反省院辦法、及反省院之收效等、詳細函復、並對於反省院制度之商榷、擬撰過一文以作國際間中國司法上良善新設施之宣傳、據廖氏語記者、彼正在收集材料、以供參考云、

智利駐華代辦 拜會市長

智利駐華代辦衛賈、此次由滬來京、訪晤我國外交當局、特於前日（十八）上午拜會本市馬市長、當由馬市長親出招待、略與寒暄、旋即辭出、於當日下午返滬云、

首都四城 將懸掛國旗

市工務局、以國旗爲一國精神之所繫、不獨有壯觀瞻、且可使國民養成對國旗尊敬愛之心理、特呈准市府、在本京之東南西北四城上設置旗桿、懸掛國旗、其地點並已決定爲中山門、中華門、中央門、挹江門等四處、此項裝置旗桿工程、該局已決定招工比限承辦、行見他日國旗飄揚於首都城頭、可與青天白日爭耀也、

小丹陽巡官 王福瀛去思

江甯小丹陽鎮與當塗縣接壤、巡官王福瀛、於去年十一月到丹蒞事、迄今將近一載、勤供厥職、守法原情、從未得一無名錢、民衆愛戴、有口皆碑、茲於本年十月奉調秣陵關接充巡官、於十四日交卸、閤鎮紳商學界除公餞外、特製玻璃屏四塊奉贈、文曰地方綏靖、遺愛難忘、以作紀念、十五日啓行赴秣陵、民衆恭送至出境里許、挽留無術、廉潔可風、炮竹之聲、不絕於耳、是爲民國十六年以後、歷任巡官所僅見、繼王巡官之後者、爲吳巡官兆璟、鎮江人、當可觀感一切、蕭規而曹隨、亦地方民衆之幸福也、

紀晉開被毆案
警廳尤嚴緝兇犯

新報社經理紀晉開、前（十七）晚在姚家巷被暴徒狙擊、曾誌各報、記者因該案發生於首都軍警森嚴之地、殊足令人人有生命危險之懼、特往該社調查、紀君經鼓樓醫院施行手術後、昨已稍能言語、惟傷勢仍甚沉重、業已呈請軍警機關從事緝兇、該社所接之恐嚇函件、亦已派員呈送警廳、由陳廳長派督察長金斌親自詢問各情、尤於最近期內、破獲兇犯、想斯案軍警機關既極重視、當不難水落石出、

大營盤公墓 年底完成

大營盤建築火葬場工程、昨已正式公告、工務局决定重行招標、凡願投標者、均可備具保證金五百元前往登記、定二十五日在市府禮堂開標、並定下月動工、又該處公墓工程第一期已經完竣、現正進行第二期工程、年底可與火葬場同時完工云、

市工務局 布告關閉水閘

市政府工務局、近以秦淮河以及外江水位日落、已達歷屆下閘時期、特定自本月二十三日起、將東水關下閘、以保持多令河內水量、藉便取用、但自開閘迄今、時已月餘、難免無過往船舶停留河內、已由該局布告周知、仰各舟戶一律於二十三日以前將各船自動駛出或外、免阻滯、並自本月下閘後、例須於明年三月始再開閘云、

白敬宇眼藥

眼科神劑　萬試萬靈

白敬宇大藥廠

各地藥店均有代售

南京總店 南京白下路　支店 朱雀路 昇平橋　電話 二二三一一號 二二五〇五號

首都

今日天夜開映

今晨十時半加映早場 樓上下一律大洋三角

（二時半・五時半・八時半。）

本片是近年來國產片中別出心裁的一部傑作

趙樹燊導演

黎灼灼・吳楚帆主演

浪花村

中國聯華影業公司 美國大觀影片公司 聯合出品

一失足成千古恨、再回頭是百年身、春波過風、秋雪過月、未足以喻本片之曲折有致、別具作風、耐人尋味・

每場加映全運會新聞一大本　中央攝影場製

新都大戲院

今天：上午十時 下午二時半 五時半 八時半

片長十三大本 開場即映正片

樓上對號券上午十時預售

優待券暫停

欲免擁擠請早光降

導演聖手 西席地密爾 空前偉構

女明星洛麗泰揚領銜

一萬餘演員合演

今日上午加映一場

十字軍英雄記

"THECRUSAVES"

派拉蒙超三百萬金元的無上光榮作

比「十誡」「萬王之王」「羅宮春色」「傾國傾城」、更見精采 更見名貴 更見偉大

獅心王固世雄率十字軍遠征耶路薩冷旌旗蔽空氣吞山岳！

亞克城一役千軍萬馬殺氣如潮火與火攻人與人戰緊張之至！

片中一段羅曼史尤使人迴腸九轉不盡兒女情長之感

惟大英雄能本色！是眞豪傑自多情！

南京大戲院

禮聘名震全國崐劇泰斗

仙霓崑劇社

全體社員日夜登台開演拿手傑作

日戲一時半：沈傳芷 汪傳鈐 劉傳衡 鄭傳鑑 華傳萍 周傳瑛 朱傳茗 張傳芳 王傳淞 沈傳錕　剪髮賣髮　游秦三擋　全本西廂記

夜戲七時半：沈傳錕 王傳淞 王傳芸 倪傳鉞 趙傳珺 馬傳菁 施傳鎮 周傳瑛 朱傳茗 張傳芳 鄭傳鑑　醉犬盜綃　借扇遁　繡襦記　牡丹亭

價目：日戲特號廳六角 非對號四角 正廳二角 普通一角　夜戲特號廳八角 非對號五角 正廳三角 普通一角　捐稅外加

金城大戲院

地址 下關商埠街　電話 四一四八八

時間 日戲一時半起 夜戲七時半起　價目 日戲二角三角四角 夜戲二角四角六角 捐稅在內

劉花　華北名評劇大青衣花衫 振北戲王　林蓋

金喜小仙　芙蓉花　豔鶯雲樓

李義芬 花小琴 張九鳳 林幽鶯 王萬良 花俊仙 白少亭

二十號日戲 全部狀元圖 各界要求情難再拿手傑作

二十號夜戲 前部富春院 膾炙人口大家歡迎情節緊張無敵好戲

本院特約 江南汽車 今天起 廉價 送客進城 由本院大樓口一角 至新街口一角五 碑亭巷 夫子廟二角

口齒流利態度自然　兒童演說昨日預選
全市分六區舉行共取十八名
錄取兒童今向童年委會登記　念六在市府決賽

京市各私立小學校兒童救災演說競賽、已於昨日午後二時在各區同時舉行、計東區在市立逸仙橋小學舉行、參加演說者二十餘人、參觀者三百餘人、講演至四時許完畢、南區在武定門小學舉行、參加演講者二十餘人、參觀者二百餘人、競賽至四時完畢、西區在評事街小學舉行、參加講演者二十餘人、參觀者三百餘人、講演至四時前完畢、北區在蓮花橋小學舉行、參加講演者二十餘人、參觀者二百五十餘人、講演至四時一刻完畢、中區在府西街小學舉行、講演者十餘人、參觀者二百餘人、講演至三時半完畢、下關區在興中門小學舉行、參加講演者十四人、參觀者一百餘人、講演至三時半完畢、各區秩序均甚良好、講演方法各區相同、開會後、分別抽籤、決定名次、然後即依名次次第演說、每人限予時間五分鐘、講演至四分鐘時、即由評判員按鈴一下、示令結束、滿五分鐘後、復按鈴一下、令其退位、故秩序井然、綜昨日各區講演情形、有態度自然、神情活潑者、有發音響調、抑揚頓挫者、有演詞思想、結構緊湊者、均覺伶利可愛、每區錄取三名、其中選入名、評判員於會後即評判藏事、共錄取十八名、定於今日送報南京市兒童年實施委員會查照、以便參加二十六日之決賽云、

會期十日功德圓滿　全運會今日閉幕
王世杰昨飛滬主持一切　本屆成績較前更見進步

本屆全國運動會、自雙十節在滬開幕以來、迄已十日、各項比賽成績、較前均有顯著之進步、打破過去最高紀錄者極多、並有數項接近世界運動紀錄、茲該會以會期屆滿、特定於今日下午四時半在大會場舉行閉幕典禮、本屆會長王世杰、已於昨日下午乘飛機赴滬、主持一切、

消除漢苗隔閡　黔省舉辦合教
確定教學實施步驟　強迫兒童入學受訓

黔省教育廳、自接奉教育部訓令、飭即擬具該省二十四年度義務教育實施計劃後、當即遵照部頒各項規章、擬定具體實施計劃、提交該省義教委員會通過、並分呈教育部、省政府、核准備案、剋正開始施行、茲將該項計劃內容、節誌如後、

◇◇◇苗教義教◇◇◇　合辦黔省苗民衆多文化低落之計劃、本年度原有推行苗教之計劃、嗣以苗民教育、與義務教育、同一目的、且爲消除漢苗間之隔閡起見、更不宜分立名目、爰將苗民教育、併入義務教育案內、統籌辦理、

◇◇◇籌措義教◇◇◇　經費由省教育經費項下、指定六萬八千元、再加原定苗教經費十萬元、復由中央先後撥給補助經費十三萬元、（原額十六萬元、內除苗民師範學校經費三萬元、應計如上數）共計九萬八千元、此外各縣經費、如能自籌、或設法募集、則再爲各縣擴充義教之用、

◇◇◇確定實施◇◇◇　步驟劃定貴陽縣之第一區青岩、爲本省義教實驗區、設立短期小學九所、巡迴教師一人、再依各縣區域之大小、及人口之多寡、分配校數、計在安順、銅仁、遵義等二十縣、各設一年制短期小學十所、定番、龍里、開陽等三十四縣、各設七所、羅甸、長寨、廣順等二十七縣、各設六所、全省共設六百十五所、各縣設巡迴講師一人、連共實驗區、計全省共計八十二人、更在苗族最多之安南、荔波等六縣、各設四年制小學一所、專收苗族學生、至各縣學齡兒童、及失學或成年人人數之調查、及學區之劃分、業經積極分別辦理、以備完成、普及義教之五年計劃、

◇◇◇短期小學◇◇◇　編制此項小學、採用二部編制爲原則、每日上下午各教學半日、或全日間二教學、至少每日各授課三小時、或四小時、修業年限一年、鄉村酌得放農忙假、所有學生、不分土籍或客籍、皆合班教學、遇有言語習慣過異者得另開班、或另設校、敎授共課程、悉遵照部頒短期小學暫行課程標準辦理、

◇◇◇強迫入學◇◇◇　辦法有全省學齡兒童、除依標緩學或免除外、均應督令入短期小學、或普通小學、凡學齡兒童應入學、而不入學者、應對其家長或保護人、予以警告或勸告、不受警告或勸告者、均由各縣政府處以一元以上、五元以下之罰鍰、並仍限期責令入學、

◇◇◇經費支配◇◇◇　標準短期小學、每校年支教薪二百元、辦公費五十元、學生學業用品費九十元、又開辦費五十元、共三百九十元、巡迴教師一人、年支一百八十元、義教實驗區、經費八十元、苗民初級小學、經費一萬八千元、

公民的權利和義務（續）

謝冠生

第二節　公權

公權是狹義的公民權、限於公民才能享有、是人民參加政治所不可少的幾種權利、也即是　總理所講的政權、現在各國的憲法、大都均列爲人民基本權利的一部分、而範圍的廣狹、則各不相同、依照　總理所述我國公民所應享有的政權、計有選舉、罷免、創制、複決四種、此四種政權、首先規定於建國大綱第九條、而以完全自治之縣的國民、方能享有、訓政時期約法第七條、加以更明確的規定、須依建國大綱第八條的規定、在完全自治之縣的國民、始有此四種政權、就是要全縣的人口調查清楚、全縣土地測量完竣、全縣警衛辦理妥善、四境縱橫之道路、修築成功、而其人民曾受四權使用之訓練、而完畢其國民之義務、誓行革命之主義者、始成爲一完全自治之縣、在此種自治縣的國民、有直接選舉官員之權、有直接罷免官員之權、有直接創制法律之權、有直接複決法律之權、從這幾條規定中、可以看出我國政治的特色、是普及的、直接的、民權祇須完成自治的條件、凡是公民、都一律平等的享有、以下依次說明四種政權、

㈠選舉權　選舉權是人民參政的捷徑、在民權運動史上、各國人民所爭得的參政權最早、便是選舉權一種、還附有種種的限制、直到現在各國人民的選舉權、才先後漸趨於普遍平等、直接祕密比例各種方式、所謂公民的選舉權、即是公民得以書面的、或非書面的方法選定、國家立法機關、或其他機關人員的一種權能、這種權能、雖含有權利的性質、比諸私人的普通權利、充有不同、私人的普通權利、大都可以割讓於他人、或委託他人代爲行使、或因宣言拋棄、而遂消滅、按諸一般國家的選舉法、選舉權是不可割讓、不容委託、不因宣言拋棄、而致消滅、所以選舉權的性質、兼具有權利與職務的兩種、本來人民參政、在理論上圓滿的辦法、大家直接去管理政治、但在事實上、委實辦不通、而且也未見得有實益、議會政治制度、便是這種情形之下的產兒、祇能由公民選出若干有才能的人、組織政府、負責管理政治、捨此別無較好的辦法、所以選舉權是參政權中最重要的一種、凡是公民都應一律享有直接行使、至於選舉什麼人好呢、那末被選舉的問題、　總理說、「限制選舉人、不是一種好的方法、最好的方法、就是限制被選舉的人」、因爲選舉資格的取得是基於「權」、而被選舉資格的取得、是基於「能」、被選舉的人、即要負擔國家政治的重大責任、非有專門知識和技能不可、助以政治家、是一種專門人才、他的能力是要用考試方法來測定、考試就是限制被選舉人的一種好方法、

㈡罷免權　罷免權是選舉權反面的一種權利、就是公民對於所選舉的議員和官吏、或國家機關所任命的官吏、發現其不能代表民意、或是不能勝任的時候、得以若干公民的發起、由公民投票表決、使他去職、人民對於善良的稱職的官員、固應愛戴之尊敬之、使其專心一志的服務、爲人民謀幸福、若是腐敗的、惡劣的官員、人民無法糾舉、必須等他任期終了、再行去職、國家社會均受其害、那簡直是違反選舉制度的目的、失去民治的根本精神了、所以人民參政罷免權、是少不得的、　總理說得最透闢、現在新式的方法、除了選舉權之外、第二個就是罷免權、人民有了這個權、便是拉回來的力、人民有了這兩個權、對於政府中一切官吏、一面可以放出去、一面可以調回來、來去都可以從人民的自由、這好比是新式的機器、一推一拉、都可以由機器自動、這是說明罷免權和選舉權相互的關係、而罷免權的重要作用、我們也可以想見了、不過、這一種權、是新近發明的、祇有美國幾邦、和瑞士幾邦、已經採用、以及德國憲法上規定、國民可以罷免大總統罷了、至於實施罷免權的手續和方式、我國在鄉鎮坊自治職員選舉、及罷免法、及其施行細則中、有很詳細的規定、由全體公民百分之三十以上人數之親自簽名、得提出罷免案、在公民大會表決之前、先送監察委員會審查、提出罷免案之公民、得附具理由書、被提出罷免案之自治職員、亦得提出答辯書、均應於大會開會前、送達各公民、使公民不爲片面理由所蒙蔽、然後再定期開公民大會、投票表決、贊成罷免案者投藍票、反對罷免案者投白票、罷免案經投票公民過半數贊成時、始爲確定、至此大會主席宣告改選、罷免權的內容、大概如此、

㈢創制權　創制權是公民制定法律的權、　總理所主張的、是直接創制權、「如果大家看到了一種法律、以爲很有利於人民的、便要有一種權自己決定出來、交到政府去執行、關於這種權、叫做創制權、」這是　總理對於創制權的說明、爲什麼要有創制權呢、在普通代議制度之下制定法律的權、專屬於議員、但是議員本是公民的代表、公民乃是議員的主人、做代表既然可以提出議案、制定法律、做主人的當然更有權利、可以自行提案、公民本身決不應因爲以提案的權託付於其代表、便喪失自己固有的權利、在選舉的時候、往往因爲競爭得很劇烈、不一定就選出完全能代表自己的議員、即使選出、又難保其不爲政治關係、而不顧民意、那時公民要解除痛苦、增進利益、只有自己提案、而強迫其表決、或自己表決、而交給政府去實行、並且因此可以引起人民對於政治的興趣、開發人民對於政治的天才、很富有政治教育的意味、所以沒有創制權、民權主義、究不能充分的實現、議會的失職、亦往往不能有相當的救濟、但是這種權、也和罷免權一樣、是新近發明的制度、祇有美、德、瑞士幾國採用、而且德國僅予人民以間接的創制權、瑞士祇規定惟有憲法適用創制權、

㈣複決權　複決權是與創制權相對待的、創制權係承認公民達若干人數、得提出關於法律或憲法建議案、要求公民表決、以故創制權的目的、在防止議會違反民意、而不制定某種法律、複決權的作用、在令公民對於議會已經通過的法律案、或憲法案、而爲贊成或反對的表示、其目的、在防止議會違意而制定某種法律、要經過人民明示、或默示的批准、才有效力、各國所採用的複決制、有許多形式、大概可分爲四種、一、是制憲的複決、就是議會或其他制憲團體所通過的憲法案、或憲法修正案、須交予公民複決、二、是立法的複決、就是議會所通過的普通法律案、交付公民複決、三、是強制的複決、即凡議會所通過的憲法案、或法律案、必須經過複決始能成立、四、是自動的複決、凡議會所通過的憲法案、或法律案、須經公民或其他機關自動的要求、始付複決、至於複決制的功用、因足以補救議會制度的缺陷、同時大家還認爲是消弭革命的良劑、蓋一種法律、經議會通過後、少數黨每以違反民意爲口實、竭力反對、一經公民複決、自可以息滅黨爭、而且凡經否決的法律、議會尚可從新考慮、酌量修改、使與民意漸近的相投合、故凡與時代精神、人民習俗不甚融洽的法律、亦可免去許多反動和抵抗、革命之事、因而不易發動、所以複決權、是一種極良好的制度、（未完）

船員檢定　免除游泳考試

交通部已自本年十月十六日起、至十一月十日止、及定十一月二十日起、至十二月十五日止、分別在上海、天津、漢口等處航政局舉行船員檢定考試、昨該部以現在氣候轉涼、且漢口、天津兩處、設備欠全、特通令各航局、免除游泳考試云、

教育部製定　醫學教材大綱
昨令發各醫校遵照

教育部以醫學院醫學專科學校課目表、及設備標準、業經該部製定頒行、關於該項教材大綱、現已由該部醫學教育委員會編製完成、所有各校本學期各科教學、應力謀與大綱相合、下學期即須完全遵照大綱試行、並應於本年度終了時、由各科主任教授分別將教學經過及意見、編成報告、由學校彙轉該部、以資參酌、該部特於昨日將該項教材大綱、令發公私立醫學專科以上學校遵照、

蒙古全運國術選手抵平
德王電召表演

（北平十九日電）蒙古參加全運會國術選手二人、由領隊恩和阿木爾率領、十九日晨抵平、奉德王電召、定明後日赴百靈廟表演、

勵志社今放映　鐵鳥
以增社員航空興趣

勵志社爲調劑各社員正當娛樂、每屆例假、必舉行社員同樂會、或放映著名電影片、或請音樂專家、舉行美妙音樂、本日該社特放映聯華著名鉅片「鐵鳥」、查鐵鳥片、爲我國發揚航空精神之唯一鉅片、該社全體社員、多係軍人、觀之、愛好航空者、當可稍資借鏡、該社放映此片、共意義實甚深也、

市立師範將建校舍

市立師範、爲建新校舍所徵用之土地、日內即可辦理移交手續、第一期建築費四萬七千元、已由市府核准照撥、年內當可興工、

高攷平陝辦事處　兩處長相偕北上
京試務處刻正整理試卷　兩處試卷由京郵寄前往

本屆高等考試、南京試務處長陳大齊、自經國府明令發表後、陳氏對內部工作人員、業經派定、並於前日已正式開始辦公、刻正進行初步整理試卷工作、至該處北平辦事處長沈士遠、西安辦事處長王捷三、爲積極籌備該兩地一切考試事宜起見、已於前晚乘津浦車相偕北上、主持一切、至各項試卷、俟整理後再由京寄往云、

中農實驗所指導　農民防治跳心蟲
配合藥劑噴射結果良好　頗得一般農民信仰採用

中央農業實驗所、鑒於本京附近四郊之農家、什九以種菜爲業、尤以中山門外一帶爲最普遍、今年入秋以來、農民所栽之黃芽菜蘿蔔、均被一種跳心蟲所害、此蟲食害情形、頗爲奇特、其幼蟲伏居於菜心中、吐絲結心葉爲巢、時時將身伸去取食、故被害之蔬菜常被食空、不久即行枯死、損失頗鉅、該所茲特積極試驗防治方法、用以試驗之藥劑、計有除虫菊、草木灰、硫酸、尼古丁、石油乳劑、及砒酸鉛液五種、用各種不同之成份、配合噴射、經多次之經驗、結果以砒酸鉛液爲最有效、目下該所正在應用此法、指導農家、凡經噴射之菜蔬、均可避免損失、頗得一般農民之信仰、又該所與上海商品檢驗局合辦之獸疫防治所、茲計劃會同浙江江蘇兩省建設廳合辦東陽獸疫、及泰興、口岸、豬瘟兩防治實驗區、所有各種規程規則、並計劃書、業經實業部核准進行辦理、

南京市土地局核准土地登記公布欄
二十四年十月十八日核准

[illegible]

國民大戲院

今天特映四場

上午十時加映一場（優待價目）三角五角七角

劉匪偉績 影片權威作！

本片由美政府指令軍警當局與米高梅公司合作攝製，與普通警匪影片迴不相同！

猛烈！恐怖！

殺人！放火！闖監！劫獄！奸淫！擄掠！追擊！剿劉！拒捕！殲匪！

劉匪偉績

米高梅出品 不同凡響

吉士馬立斯 里亞巴里摩亞等 四大明星空前合作

"PUBLIC HERO NUMBER I"
with Lionel Barrymore Chester Morrs

加映

南山服裝商店

驚人大減價

永不變色 莊青厚嗶嘰西裝 每套特價 十三元

花樣別緻 柳條花呢西裝 每套特價 三十二元六角

時毛 德國花呢西裝 每套特價 二十六元四角

完全全毛織 時條啥味呢西裝 每套特價 二十八元

頭號 莊青咖啡色海立司西裝 每套特價 二十八元

完全全毛織 人字毛花呢西大衣 每件特價 二十三元五角

犧牲品 每件售完爲止 每客限購一

莊青全毛條花呢西裝每套洋十八元

人字全毛花呢西大衣每件實洋十三元

條子花呢西裝每套實洋十四元

橡皮膠水雨衣連帽每件實洋九元

地址太平路二二三 電話二二九四五

存貨男女大衣西裝前碼售完、普通雨衣每件一元起、三元二角止、還實工錢不買料

一律照碼九折

首都唯一的燃料供給店

同益煤炭號

電話 31318

地址……珍珠橋西首

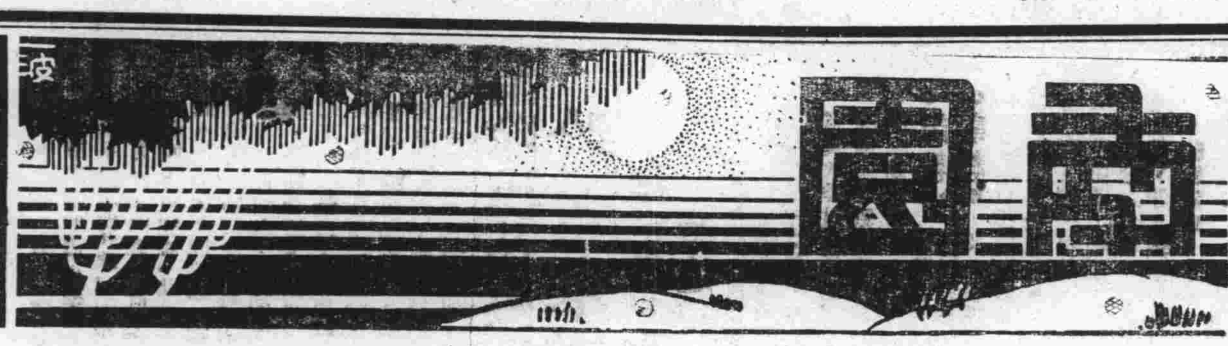

理想的如夫人

一，情：用情專一，堅決不變。最好長於武術，萬一有不幸事件，願以性命相援助。

二，才：漢學深邃，長於小李之類。執筆爲文，有漢唐風味。論學力，可充大學教授。

三，色：明眸皓齒，面如滿月，嫣然一笑，百媚俱生。然而，豔如桃李，冷若冰霜。操行高潔，矢志不二。

四，藝：聰明絕頂，擅長描寫。登台獻技，可以顛倒一切。執筆爲文，亦可使人忍俊不禁。藝既出衆，品尤清高。

掛羊頭賣狗肉的×××商場

「掛羊頭，」「賣狗肉」，是現代要人成功的祕訣。世風不古，上好下甚；現在有許多奸商也學此爲牟利的法門了。

太平路的乂乂乂商場，本是一個小雜貨攤的集團。從今春開幕以來，以劣貨與高價欺騙顧客，生意慘敗，日前大吹大打，又來一個開張。公道自在人心，誰又來上他的當！

我時常聽到這一種消息，終未肯置信。昨日老友黃君買玻璃茶杯四只，回來發覺全是劣貨。乂乂商場！掛羊頭賣狗肉的乂乂商場，何喪心病狂一至於此！朋友們，認清奸商，不要上他的當啊！

照例文章（十六）

丘爺！摩拳擦足罷！

野和尚

一九三六年的世界大戰爆發的口號，已給人們一個深深的招呼；可是在一般人的心理，總以爲事實與理想往往是相反的，未必竟能實現嗎？因此民氣的消沉，幾乎如死灰不能復燃了！

地輪是一二二的推進，時光是饑叱饑叱的奔跑，人事的蹉跎，世勢的變幻，眞能使人們不能摸探於萬一：你看看最近意亞的劇戰，是多麼值得我們亡魂的清醒；但是他兩國構成戰端的條件，當然有許多成分在其中，用不著我來饒舌；不過在弱肉強食環境的當中，不管誰是誰，取巧弄智，勾心鬥爭，總是免不了今日的事實喲！所謂平等相遇，公理卽强權，兩不平等相遇，强權卽公理，我想什麼公理不公理，强權不强權，祇要某一個獨立團體的當中，抱定鐵血主義向對方抵抗，總能得到一線生機的安慰！縱不能如願相償，也可說雖死猶生，雖亡猶榮，所謂哀莫哀於心死，而身死次之，如其這樣日日受强者擇肥而噬，剝瘦而棄，任其東抹西塗，這又何異於雖生猶死的眞義哩！

英日德與意法俄相抗的陣線，恐怕在這意亞導火綫暴發的當中，此事一旦演成，我們生命綫的活機，或能得到安慰的一口；但是，要我們用鐵血求得來的，不是天公掉給我們的，同時我們切不要以爲痛癢不關，作無味的幻想，倚彼倚此，犇山犇水啲！

我們現在動作，是要我們同志丘爺認定人生觀，不要再來徬徨歧途，游疑不定，認定目標，找出生路，爲整個民族求幸福，爲整個國家謀生存，都是在這預料神聖的一擧；我也是一個丘爺，入伍已有二年的光景，對於軍人的認識，我總有許多矛盾的地方，恐因讀書太少與理智衰弱的成因罷！今天所以要爲這幾句，實是情感的驅使，爲我丘爺同志告，並慶祝你們準備！慶慶你們光明！

紅薇感舊記屯艮

自在

醴陵傅屯艮，原名熊湘，旋更名專工詩古文，早歲加盟，致力革命，與甯太一陳蛻菴諸人相友善，洞庭波雜志之刊布，君與其役。丙午萍鄉事敗，甯氏被逮，清吏跡之甚，君遁海上。癸丑，湯薌銘督湘，大索黨人，榜列「君劍」名，乃由長沙奔醴陵，過縣門，人莫敢納，狀極窘迫。會其友劉鏡心有所夙識伎黃玉嬌，方脫籍屏客，遂匿其家，玉嬌綺年玉貌，性慷慨，有俠女風。屯艮以張祿變名，效詩春杜牧，讀芥彌黃㮚園偕行。玉嬌一見傾心，知爲革命黨人，備極眷愛，慨然營密室以居，一切供給，玉嬌主之，屯艮德甚，誓有以報。閱旬日，偵者稍懈，遂潛遁去，事解，訪之已盡室遷徙，不知所之，問之鄰里，或云已嫁，或傳已死，莫得確耗。屯艮悒悒竟月，爲撰「紅薇感舊記」以志其事。柳亞子首爲「玉嬌曲」傳之，於是南社諸友，相繼有作，爲復徵題，得詩詞文百餘首，黃賓虹蔡寒瓊且作圖記其事焉。

語云：「得一知己，可以無憾。」旣得一知己矣，而知己又爲美人，旣得美人爲知己矣，而又得之患難亡命至窮極困之日，且得之邂逅傾蓋匪夷所思之際，則豈特無憾而已乎？此屯艮所以有「紅薇感舊記」之作，並有前後玲瓏館詞十八首，一唱三歎，寄慨至深，又集定菴句目題感舊記，詩云：「落紅不是無情物，此是生平未報恩！百事翻從缺陷好，看花看影不留痕。」聊爲自慰，其心彌苦。

屯艮嘗授徒王仙鎮，鎮以仙人王子喬得名，玉嬌二字，略去點畫，亦適爲王喬，因悟人生遇合，別有因緣，紅薇感舊，聊寫恩怨，故號紅薇生。又聞上海有王鈍根者，與昔所署名雷同，致書鈍根，結爲文友，而已則改爲鈍安，簡寫屯艮。

民十以後，屯艮曾任湘省署祕書，省會議員，沅江縣長，中山圖書館長等職，前數年，長沙兩次遭劫，圖書萬卷，悉成灰燼，逃難至漢，塵垢滿身，面目全非，同事皆不相識，旋養痾匡廬小天池，無何，九江告急，遁安慶，疾益加劇，祕不語人，日且臨池吟詠以自遣。臨終前夕，尚爲鄒秋十書聯，集定菴句者，聯云：安排寫集三千卷，料理看山五十年。

屯艮曾遊西湖，至宋莊，登景蘇閣，園丁獻荷花兩枝，笑謂同遊者曰：「吾異日當來此閣爲神，二子幸以時臨，毋忘供花饗我也。」客曰：「君將爲神，預告余，余等亦當來伴。」屯艮戲曰：「殆所謂玉貌風鬟陪我坐，他身來作水仙王矣。」屯艮之死，恰値水仙開放時，不圖當日戲言，竟成讖語！嗚呼，人生如夢，誠有所不忍言者矣。

屯艮著述，已刊行者，有鈍安詩若干卷，歸騷章義，良注說文部首，醴陵鄉土誌，國學概論，文字學大意，瓊湖唱和集，新聞學大意，紅薇感舊記，醴陵兵燹記略，中山圖書館目錄，國文法教科書等，未梓者有鈍安文集云。

中華路上

文翰

每當一線曙光射進我的窗戶來時，我就從睡夢中驚醒了！

我披上了襯衣，開了雙門，倚在二樓的欄杆邊，看見偏倚在一旁的路燈，還發出一種黯淡的光芒。這時，除了偶然有滴得地的馬車和轆轆地的驢車經過外，一切還是靜悄悄的。

太陽從東邊的屋角上爬上來時，都市的沉寂就被一些車馬交奏的喧騰聲所衝破了；新鮮的空氣也被一些騾背上糞桶內溢出的阿母尼亞氣所汚染了！但在這臭味四溢的當中，却有着一陣陣的白蘭花，茉莉花……的幽香從那小姑娘提着的花籃裏風輕輕地送到人們的鼻孔裏來，使人的精神頓然興奮着。

當太陽已爬上三竿時，一些建築不調和的商店，也都開放了；但地府般的一個當鋪，却是例外？那門前雖然有着許多形形色色面容憂鬱的貧苦者，緊緊了褲帶，忍住着飢餓的期待着，但他們却總是以着陰凛而兇暴的面孔對待這般貧苦者，而不肯稍予以方便的！

我每天坐在二樓，俯視街景，總可看見一二家出喪的呈着一種極矛盾的現像，向着黑花路進發！還不是嗎，有了中樂，又還要加上西樂；有了和尙，又還要加上道士。或許將來更要加上尼姑。若非如此，是無從表現其闊綽的吧？

當中午的時候，南鄉的人民，大多紛紛地乘着騾子以着米麥或其他的副產品到都市上來，換取得着這些紙票後，除了一部分以作油鹽各用之外，其他的就到各衣莊店裏選購其所需要的衣裳了，至於建築廣大的綢布商店，他們是曉得今生沒有福分可以進去的。

每在中午或茶話的時光，在這中華路上就可看見一羣羣中小學男女生歡天喜地拿着手提小皮箱或書包，回到家庭裏去了！

每當金烏奄奄西墜時，路上的電燈就隨卽吐露了一種慘白的光芒。一般人們各懷着各種不同的心理，向着大街小巷急奔着；不一刻，人影是漸漸地稀疏了，馬車與汽車交織而成的粗嗓聲，也漸漸由洪亮而消沉了；這時，各家的門燈，也前後互相熄滅了；而懸在天空中的路燈，却還不耐煩地發出一種黯淡的光芒，照射在那黑漆漆的地瀝青馬路上。這分明顯現着都市的人們已經回到歸宿處所沉醉在甜密的夢境裏了！但黃包車夫却好像是例外的啊！

秋！寫給發愁的朋友

我眞不懂！一班文人到了秋天，爲什麼便要發愁呢？秋天的心境，果眞是非愁不可嗎？

不錯，碧藍的天空，已經變成鉛灰的顏色，葱綠的樹木，也漸漸的凋殘，漸漸的稀疏；沒有如茵的芳草，沒有綺妮的風光：……呵，秋天的却是陰沉蕭殺的日子。

然而陰沉蕭殺的日子，就非發愁不可嗎？徒然發愁，徒然作無病的呻吟，究竟有什麼好處呢？發愁的朋友，請你們想想吧！春天的日子，固然柔媚，怡人，能溫撫着你們寂寞的心境；而葡萄酒一般的夏天，更會使你們昏昏欲醉；……但是那蕭殺的秋天呵，正給你們打了一針嗎啡；牠振作你們疲乏的身子，也激勵你們頹廢的靈魂；敲碎你們迷夢的是牠，從深淵裏把你們拯救出來的也是牠……呵，呵，假使永遠是春天，永遠是夏天的話，恐怕這號爲萬物之靈的「人」早已成爲歷史的「過去底名詞」了吧！

發愁的朋友，你們還憧憬着堪留戀的春日嗎？人總是愛好快樂的呵！就是我，何嘗不憧憬着堪留戀的春日呢？然而展開在我們眼前的，是一幅陰沉蕭殺的畫圖！——這是無可奈何的時代的必然性，呵，我們能作無謂的煩惱，作無聊的哀怨嗎？沒有春天，固然還世界不成其謂世界，然而沒有秋天還人類還能成其爲人類嗎？這是「天演」的必然性呵，朋友，你們應該明白這一點！

再說一句，尤其是現代的青年，一班革命的青年，對於這陰沉蕭殺的秋天，是不應該有絲毫哀傷悲感覺的，我們意志的堅強，工作的沉毅，……一切革命青年應有的精神，條件，都當在這時候養成，如果要因此而消沉，而頹廢，朋友，這未免太沒有求生的勇氣，太沒有二十世紀的青年的氣質了吧！

春，夏，都像夢一樣的過去了，朋友，應該醒啦！這迷人的日子，實在沒有什麼留戀的價值；忍耐着吧，度過這陰沉蕭殺的秋天；接着便是那風凛雪寒的冬天來了！到那個時候，我們便要鼓着勇氣，衝破這致人死命的冬日；生與死之交戰呵，我們當求最後的勝利！

朋友，最後便是錦繡燦爛的日子來啦！

——只要我們堅忍，只要我們努力阿！

（烈火）

徐蔚南爲東亞病夫鑄銅像

佚名

虞山東亞病夫，一代文宗，萬流景仰。不幸於六月二十三日，遽歸道山，各方得訊，咸爲哀悼！由上海大晚報等十餘團體，及國內文學界知名之士，發起追悼於重陽佳節，在常熟西城消遙游，開追悼大會。會場假座四面廳，其東船廳爲「來賓休息室」。廳內外滿懸挽聯，佈置簡單莊嚴，「招待處」設石梅枕石軒，及挹幸廬兩處，來賓可隨意至虛廓居游覽。是日，到會來賓，有邵洵美，范煙橋，周瘦鵑，江小鶼，徐蔚南，五百餘人，素車白馬，倍極哀榮。公祭後，各界致詞，有蔣志範演說，「富貴壽考」「五子登科」，妙語耿珠，博得四座掌聲。末由虛白先生致謝詞，語殊沉痛。惟文學家徐蔚南謂：「曾曾係新舊遞嬗時代文藝界之一條巨梁，其文學造就，隨時代而俱進。少年時，致力於金石考古隸文詩賦，中年致力章回說部，晚年努力於創造及介紹法國文學，實爲過渡時代中之代表作家。爲表哀悼及紀念起見，擬援託爾斯泰，歌德，莎士比亞等身後之先例，要求曾氏家屬，將曾公平日起居動用之房屋，家具原狀，書籍等，保留其在世時，任人憑吊，並擬組織委員會，爲曾公刊行全集，並請藝術家江小鶼，爲曾公範鑄銅像，於虛郭國中，以資後人瞻仰云！」上述提議，經在場來賓，一致贊成，將按次進行云。

七年前的女先生

楊希楊

▲銀灰色的夜

躺在床上，玫瑰的面，肉顫的腿從旗袍夾隙裏露出的，動盪着在腦海裏。「不要，這樣沒理的想哪！」丟却師生不講，年齡上的相差也太遠了。雖是這末的想着，但那亭亭磊落多姿的身材，竟虛幻的在眼前了，甚至七年前的歌聲復活了，畫弧的鳥眉輕輕的泛起着波紋，細小的紅唇，接着便顫動，這時的靈魂，便給幻着的歌聲葬送下去了。反了幾個身，嘴裏竟大聲的呼出了：「我斯拉夫女性的多姿的先生喲！你知道你七年前的學生的渴念罷？」睜開眼，上絃的月，彷彿窺破而體解了我的心，羞澀地爬上了我沒帳子的床上。天，是深藍的，空氣是靜穆的，略提高點頭，前面的村莊，小溪，樹林都沐浴在銀灰的月色裏。

多末美麗的月夜哪！天，是這末的高，星，是多末的稀。

決然的跳起床，抽開門，給月光陷着的皮鞋在石板上很迅速地敲着，敲着，敲着，今天的這塊空場了，立定了脚跟，一無所存的空場裏，只是充滿着無私的月光，找了張水泥的長椅坐着後，一個身材亭亭的女郞，淡黃的花紋葛綢旗袍，鬆緊適宜地貼在她的肉上，伴着成了隊的小學生們慢慢的走着，她婀娜的身材，如臨風的柳枝般的左右輕擺着。突然後面的小學生在門口罵了她的輕腰，向後的一轉，便姍姍地走來了。她並不責罵這小學生，看她的嘴角在動着，給人走入夢鄉的歌聲，便綿延振盪，彌漫了這靜的月色中，我站了起來，喊了聲「我斯拉夫女性的先生！」跑上前去，摟着吸吻的當兒，輾下，躺上了這銀灰的月色舖的地面，昏了。（完）

北平崇文門稅所　秤鉈的故事

原來是兩半的

前清稅務司衙門設在崇文門外路東，（現爲憲兵第七中隊部）彼時稅收甚豐，官中視爲調濟窮官之缺，而膺此位者，類皆親貴，外人不得染指也。民國後改爲京師稅務監督公署，爲當時交財等部以外之肥缺，該署所收之稅，有兩種半官半私者，一爲故都銷耗數量最大者，卽酥油一項是也，（又名白油）爲餑餑鋪，點心鋪之必需品，所入稅項半入官家，半爲私人買姓所有。且酥油過秤之秤鉈，係兩半的。據云當初買姓先人，爲爭此稅帖，會跳過油鍋，此事在康熙年間，有買姓者，向官家爭此專帖，（故都有一句俗語，護人錢掙多了時，有說你爭了帖來啦，所指就是這個帖。）彼時官方不敢過拂漢人民氣，遂用恐嚇之計，當買姓先人到稅務司時，見裏面置一大鍋，滿貯酥油，下燃以火，火起油沸，開花滾滾。官人乃問買姓先人說，你如敢跳入此中，酥油稅帖就是你們家的，該買姓又復問明後，遂躍身跳入，卽隨油波而斃命，厥狀至慘，官家爲履行諾言計，稅帖遂爲買姓後人所有，並特置秤鉈一枚，官私各半，爲酥油過秤之用，故有「酥油買家」之稱，至今後人甚夥，皆恃該稅帖爲生。惟後人爲紀念先人起見，不准食油炸之物，以其祖先係被油煎而斃命也。

社會一角

東帆

第一回　整飭校風教師換蛋盒　調查村政區董餽黃金

果眞沒有實在過不去的事情，焉肯把花朵般小命兒輕輕送掉，每遇到對男人有什麼要求未遂時節，當然按着前面所說的三部曲，依次演奏，哭既不足動人，乃繼之以餓，餓又爲男人所不慣，不得已乃走此一條心裏極不願意嘗試，而實逼處此不得不嘗試的末策。什麼政策，乃是「上吊政策」。他以死相拚，胆門子略爲小一點的男人，怎麼不被他嚇得一跳，如能把男人嚇倒，卽是「上吊政策」宣告勝利，男人從此不復反矣！然而細想起來，這尋死辦法，雖有十分把握，足以操最後勝利，但却透着十分危險，常常弄得以假成眞，自有女人以來，因此枉死者，誠不知凡幾。說至此，引證作者親眼目睹的一段事情，報告讀者，以見作者並非信口胡說。這故事出在南京城，民國十四年，陰歷十二月中旬一天，城北土街口北段巷口，斜對馬路旁邊，有一家是夫婦兩人，好像是外路口音，男人大概是什麼鋪子裏做夥計的神氣，女人年紀約有三十多歲，兩口子搬來此地不久。作者那時新從江西鍛羽歸來，孑然一身，暫且寄住在這土街口親戚家裏。一天清晨起來，無事閒站在門口賣獃，忽然我的十二歲內姪進之，打巷口一步三跳着奔來，口裏連連呼道：姑爹，姑爹。看巷口那一家的女人，吊死了，我聞言好奇心發，急忙跑到這人家一看，果見大門口和客堂中，擁擠着不少人，那死者却直挺挺的，臥在房內橫擱的門板上。頸子裏還繞着一根繫褲帶子，他的丈夫，却一把眼淚一把鼻涕的哭訴着死者尋死經過，（五）

幽默名號

（今）

吾鄉有尙某者，以船戶起家，附庸風雅，嫌其名號不雅，乃以士爲之，取字「文閣」，號喜士，甚意。後有人叩某名士是何命意，某曰：「士象形船伕之笠，×象形兩槳，蘭卽指事，廿文錢送人到東門也。」聞者粲然！

信箱

經岳母事先同意　攜未成年之未婚妻出走　事後岳母訴壻誘逃

丘八先生：

茲有甲男與乙女，上年由媒妁之言而訂婚，現在乙方設計，甲受婚約的痛苦，哭訴無門，下列疑問數點，敬求解答！

（一）甲男念八歲，與十四歲乙女訂婚，乙養父暨生母，及乙女均同意，資行文定，雙方辦過酒席，親族多知，此種婚約依法是否有效？

（二）乙女在不良之家，甲奉乙父母之命，將乙帶去，無何條件，茲有媒人陪送，不料乙母用伏計，存告訴書於各警局，甲未知乙方有罪書存案，過了二月有餘，乙母提起訴甲，引誘拐逃等語，甲至公安局，與乙母審，當庭乙母被斥，此種手續，乙母有否構何罪？

（三）甲不允許，乙能否單獨提出解約，法律可否？

（四）乙方向法院提出解約，甲能否向乙方請求賠償損失？

（五）假使到法院乙被母唆使，反誣被甲妨害，甲用何手續補救？

（六）乙方如此情形，總非人生之幸，甲欲向法院聲請脫離，能否向乙方請求賠償名譽，及金錢損失？

（七）因爲女之母，鬼鬼祟祟，實無廉恥已極，乙單獨來京，爲謀生之計，欲與女之父母永不通音問，且乙在原籍甲家裏，可不告住址？

（正民）

正民先生：

（一）查民法第九七三條男未滿十七歲，女未滿十五歲者，不得訂定婚約，此種婚約，自屬違反强制規定，依法不能認有效。

（二）果如所君，乙母有犯刑法第一六九條第一項誣告之嫌。

（三）乙方提出解約，依據民法第九七三條規定，爲法律所許可，惟乙女未得法定代理人之允許，不能單獨提出。

（四）乙方有解約之原因，甲方不能請求賠償損失。

（五）此係事實問題，可將被誣經過情形，向法院用狀紙；或於開庭時當詞陳述。

（六）可參看答四。

（七）女母無恥，只得另謀對付，若祕不告住址，適墮其計中。

職業介紹

本京北平路五十號全國學術工作諮詢處消息

（五一七）（登記字一〇〇九號）理科李女士，湖南省新化縣人，民國二十四年七月畢業於湖南大學化學系，專攻化學，願任職務性質（一）化學工廠職員（二）中等學校理化教員，希望待遇，由四十元至一百元，服務地點長沙。

（五一九）（登記字一〇一一號）工科陳君，年二十四歲，湖南省平江縣人，民國二十四年秋季，畢業於湖南大學，理學院化學工程系，得學士學位，論文——銘鍍之研究，願任職務性質（一）關於化學工業者，希望待遇，最低每月由三十元起，服務地點，不拘遠近。

（五二〇）（登記字一〇一二號）謝君，年二十六歲，湖南省甯鄉縣人，民國二十四年畢業於湖南大學，專攻教育與心理學，得學士學位，曾任甯鄉縣立高小科任教員，願任職務性質（一）師範學校教員（二）教務訓育事宜，（三）教育行政方面工作，希望待遇，由四十元至一百六十元，服務地點，湖南湖北，長江流域或西北等省不拘。

（五二一）（登記字一〇一三號）教育科屈君，年二十七歲，湖南省衡陽縣人，民國二十四年畢業於湖南大學，專攻教育行政，教育心理，與教育原理等學，論文——訓育之研究，曾任臨武縣縣政府書記官，願任職務性質（一）教育行政事業，希望待遇，由五十元至二百元，服務地點，不論省市州縣均可。

（五二二）（登記字一〇一四號）商科朱君，年二十六歲，湖南省湘潭縣人，民國二十四年六月畢業於湖南大學，得商學士學位，專攻會計學，論文——企業合併之會計問題，願任職務性質（一）財政機關（二）交通機關（三）金融機關，希望待遇，由五十元至一百元，服務地點，內地各省。

（五二三）（登記字一〇一五號）商科李君，年二十四歲，湖南省長沙縣人，民國二十四年畢業於湖南大學，專攻會計學，得商學士學位，論文——資產負債表，願任職務性質（一）財政機關（二）交通機關（三）金融機關，希望待遇，由五十元至一百元，服務地點，內地各省不拘。

讀者呼聲

最女游泳選手

全運會在上海舉行已經八天了，這幾天日來，關於男女田徑賽成績，破全國的紀錄層出不窮，眞是可喜之事！

但前昨兩日，女游泳賽開始後，成績却更比前幾天精采了。楊秀瓊在二百公尺俯泳及五十公尺自由泳兩場決賽，均能打破遠東紀錄，劉桂珍亦於五十公尺自由式一場，打破遠運紀錄而高踞首席，此外則三四兩名，亦且獲得全國新紀錄，這一種熱烈和緊張的情形，可算自有全運會來所未有，亦是這一屆大會中最珍貴的收穫！

我們除以十二分熱忱來恭祝這班女英雄之外，更希望從此努力不斷地練習，保持稀有的榮譽，到了明年，大可代表我國女選手，去參加「亞林匹克」，在世界游泳池內，一顯身手，爲國爭光，纔不負國人之期望呢！

徵求住宅

茲須用舊式平房一所、七八間至十餘間均好、有願出租者、請通函本報趙少文君接洽可也。